1996年7月26日発行(隔週金曜日発行)第2巻第14号通巻22号

DENGEKI

Soft Station SPECIAL

ソフト選びの

救世主降臨!

▼

'96年7月12日発売までの全326タイトル完全収録!

▼

ウラワザプレミアムコレクション一挙掲載!

電撃PlayStation

7/26号付録

DENGEKI
Soft Station
SPECIAL

■発行人／染谷恵司　■編集人／渡部雅人
■発行元／メディアワークス
〒101 東京都千代田区神田駿河台1-8
■発売元／主婦の友社
〒101 東京都千代田区神田駿河台2-9
ⒸMedia Works 1996 Printed in Japan

電撃Soft Station SPECIAL
ソフト選びの救世主降臨！
電撃プレイステーション 7/26号付録

1996年7月26日発行(隔週金曜日発行)第2巻第14号通巻22号

DENGEKI
Soft Station
SPECIAL

ソフト選びの
救世主降臨!

▼
'96年7月12日発売までの全326タイトル完全収録!
▼
ウラワザプレミアムコレクション一挙掲載!

電撃PlayStation
7/26号付録

[電撃 Soft Station SPECIAL]

CONTENTS

アクション&対戦格闘 3
シューティングゲーム 12
スポーツ&レースゲーム 21
ロールプレイングゲーム 31
シミュレーションゲーム 36
アドベンチャーゲーム 44
パズルゲーム 50
テーブル&その他 57
ウラワザデータベース 70
INDEX 82

データ欄の見方

ジャンル	ACT	❶	価格	¥5,800(予価)	❹
メーカー	カプコン	❷	対応周辺機器	メモリーカード(1B)	❺
発売日	'95年3月29日	❸			

掲載ソフトは、ジャンルごとに50音順に並んでいます。
1／2サイズは、電撃のオススメソフトです。

1 ゲームのジャンルを表す略号を表記してあります。略号の意味は以下のとおりです。

ACT……アクションゲーム　対戦ACT……対戦アクションゲーム
STG……シューティングゲーム
SPG……スポーツゲーム　RCG……レースゲーム
RPG……ロールプレイングゲーム
SLG……シミュレーションゲーム
AVG……アドベンチャーゲーム
PZG……パズルゲーム
TBL……テーブルゲーム　ETC……そのほかのゲーム
S・RPG……シミュレーション・ロールプレイングゲーム
A・STG……アクション・シューティング

2 そのゲームの発売元です。開発元が異なる場合は併記してあります。

3 そのゲームの発売された年月日、または発売予定の年月日が表記されています。（'96年6月20日現在）

4 そのゲームの価格です。とくに表記がない場合は税別表示になっています。

5 そのゲームが対応している周辺機器を表記してあります。略号の意味は以下のとおりです。

B……メモリーカードの使用する最低ブロック数
NC……ネジコン　AJ……アナログジョイスティック
PC……パチンココントローラ　MT……マルチタップ
VC……ボリュームコントローラ　M………マウス
HB……ハイパーブラスター　TC……対戦ケーブル

◎マークの説明

G　熟　新

左記のマークは、左からGマーク（ギャルゲーを表す）、熟マーク（熟成されたゲームを表す）、新マーク（斬新なゲームを表す）です。

STAFF●編集　松崎啓太郎、田島勝、宮田公彦、中川大明　●ライター　中村泰宏、鴫原千太郎、藤井幹順、斎藤直樹、藤平吉和、城イドム　●イラスト　小野広喜　●デザイン　シンプリィ

アクション&対戦格闘ゲーム

ACT

あすか120%スペシャル
Jumping Flash!2
ストリートファイターZERO
Zero Divide
鉄拳2
闘神伝2

PSならではのポリゴン機能をフルに使った作品が目立つ。ほかにもアーケードや他機種からの移植作やPSオリジナル作もてんこ盛りの全45本。　　(担当：平吉)

ほか 39 タイトル

あすか120%スペシャル
BURNING Fest.

ジャンル	対戦ACT	価格	¥5,800
メーカー	ファミリーソフト	対応周辺機器	メモリーカード（1B）
発売日	'96年3月28日		2P対戦可

全11人の美少女が繰り広げる格闘ACT。カワイイキャラとは裏腹に、前後ダッシュに2段ジャンプ、攻撃避け、ガードキャンセルに超必殺技と、格闘ACTすべてのエッセンスが凝縮されていて、非常に熱いゲームになっている。必殺技コマンドが簡単なうえ、基本的な通常攻撃は弱と中と強の3種類しかないため、初心者でも楽しめる。キャラのバランスが調整された『Ver.2』も発売中で、これは2P色の選択が可能。

▲相手の攻撃をこちらの攻撃で相殺し、それをキャンセルして必殺技、なんて連携技も可能。

◀各キャラに用意されたストーリーモード（1Pプレイ用）もおもしろい。

ココをチェック!!

バランスが調整され、よりゲーム性のアップした新バージョンタイトル横に小さい黒丸がついているのがそれ。

Jumping Flash！2
アロハ男爵大弱りの巻

熱

ジャンル	3D・ACT	価格	¥5,800
メーカー	SCE	対応周辺機器	メモリーカード（1B）
発売日	'96年4月26日		

その独特のゲーム性とプレイ感覚で〝元祖飛びゲー〞の名を冠した『Jumping Flash！』の続編。ステージ途中のチェックポイントを通り、ゴールへ向かうというゲームシステムはそのままだが、緻密な計算により、飛ぶ感覚や落ちる感覚は前作以上にリアルになった。また、ステージ構成自体も練り込まれ、より熱いタイムアタックが楽しめるようになっている。おまけとして、前作のヨーロッパ発売版が収録されている点も見逃せない。

ココをチェック!!

日本版とは大きくゲーム内容が異なるヨーロッパ版。これを遊ぶためだけでも買う価値はあるかも。贅沢すぎるオマケ。

▲3段ジャンプを駆使して足場から足場へ。このスリル感や、独特のジャンプ感がたまらない。

◀オープニングデモも秀逸のデキ。影の主役（？）アロハ男爵ももちろん登場。

ストリートファイターZERO

熱

ジャンル	対戦ACT	価格	¥5,800
メーカー	カプコン	対応周辺機器	メモリーカード（1B）
発売日	'95年12月22日		2P対戦可

格闘ＡＣＴを語るうえで、もはや忘れてはならない存在の『ストリートファイター』シリーズ。この『ストＺＥＲＯ』に登場するのは『ストⅡ』のキャラに加え、同社の元祖『ストリートファイター』や『ファイナルファイト』などで人気のキャラたち。ＺＥＲＯコンボや、スーパーコンボゲージを使ったＺＥＲＯカウンター、スーパーコンボなど新システムもいろいろと追加され、手に汗握る熱い対戦が楽しめる。

ココをチェック!!

すさまじい破壊力を秘めるスーパーコンボ。これでフィニッシュを決めると画面がフラッシュ！トドメはぜひこれで。

▲勝負のポイントはやはり心理戦にあり。実戦を何度もくぐり抜けたものこそが、最強へと近づく。

◀隠しキャラのダンや豪鬼、そしてボスキャラのベガまでもが使用可能。

Zero Divide

新

ジャンル	対戦ACT	価格	¥5,800
メーカー	ズーム	対応周辺機器	メモリーカード（1B）
発売日	'95年8月25日		2P対戦可

パンチ、キック、ガードの３ボタンを使ったＰＳオリジナルの３Ｄ格闘ＡＣＴ。動きの細かさや、絶妙なゲームバランスが魅力。バトルフィールドのリングには幅の制限があり、そこから落ちてしまうとリングアウト負けになってしまう。しかし、落ちそうになってもリングにしがみつくことができ、そこから攻撃することも可能。プレイ時間によって、多数の隠しキャラを使うことができるようになる点もポイント。

ココをチェック!!

登場するキャラはすべてロボット。中には見ただけでは、どんな攻撃をするのかわからないキャラもいる。

▲基本的に人型のキャラは常軌を逸した動きをしないので、人間らしいリアルな戦いが楽しめる。

◀隠しキャラも非常に多い。ＺＯＯＭのマスコットキャラまで登場する。

鉄拳2

熟

ジャンル	対戦ACT	価格	¥5,800
メーカー	ナムコ	対応周辺機器	メモリーカード（1B）
発売日	'96年3月29日		2P対戦可

右パンチ、左パンチ、右キック、左キックと特殊な攻撃ボタンを採用した３Ｄ格闘ＡＣＴ『鉄拳』の続編。前作同様、ボタンとレバーの組み合わせで実に多彩な技が出せる。もちろん中ボスやラスボスを使ってのプレイも可能で、使用できるキャラの数は実に23種類にも及ぶ。他にも10連コンボやガード不能技など、シリーズ独自のシステムをよりパワーアップ。プレイするたびに奥の深さを感じさせられるゲームになっている。

ココをチェック!!

ゲームバランスはとにかく絶妙。ＰＳ版の発売後、アーケードでの対戦がヒートアップした点からもうかがえるハズ。

▲〝受けに回るよりも攻撃している方が断然強い〟ため、攻めることの楽しさを感じさせてくれる。

◀中ボスなどの隠しキャラにも、エンディングはバッチリ用意されている。

闘神伝2

ジャンル	対戦ACT	価格	¥5,800
メーカー	タカラ	対応周辺機器	なし
発売日	'95年12月29日		2P対戦可

その高いキャラクター性で、アニメ化まで決定したPSオリジナル3D格闘ACT『闘神伝』の続編。ボタン1発で必殺技が出るなどの好評だったシステムを前作通りに受け継ぎ、新キャラの登場や、ダウン攻撃、ダッシュ攻撃、背後への攻撃などをも採用し、ゲーム性を大幅にアップした。また、緻密な光源計算によりキャラやステージの陰影がリアルになって、迫力ある戦いが楽しめるようになっている。

ココをチェック!!

特筆すべきはその光源計算。ステージごとに異なった演出で、戦い以外の部分でも、常にドキドキさせてくれる。

▲全キャラが武器を手にしているのもポイント。素手での格闘とはひと味違った迫力がある。

◀『2』では、前作以上にキャラがしゃべる。この辺にも注目（耳？）したい。

アドヴァンストV.G.

ジャンル	対戦ACT	価格	¥6,800
メーカー	TGL	対応周辺機器	メモリーカード（1B）
発売日	'96年4月19日		2P対戦可

ファミレス系の制服を着て女の子が戦う格闘ACT。必殺技のエフェクトがカッコイイ。ストーリーモードもあり、こちらはステージ間にビジュアルシーンが入る。

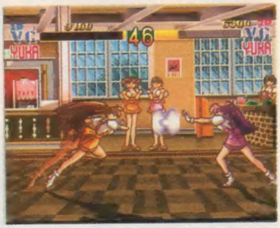

ヴァンパイア
～ザ・ナイトウォリアーズ～

ジャンル	対戦ACT	価格	¥5,800
メーカー	カプコン	対応周辺機器	なし
発売日	'96年3月29日		2P対戦可

吸血鬼やサキュバス、半魚人などのモンスターたちが繰り広げる格闘ACT。モンスターならではの、攻撃を受けたときの変形が◎。必殺技のコマンドに複雑なものが多いのが難。

ヴィークル・キャヴァリアー

ジャンル	3D・A・STG	価格	¥5,800
メーカー	ヴァンガード	対応周辺機器	メモリーカード（4B）
発売日	'96年2月16日		AJ/NC/2P対戦可

傭兵となってヴィークルというロボットを駆り、複数の敵と戦う3DアクションSTG。ヴィークルは8種類あり、それぞれ性能が違う。アナログスティックにも対応している。

ガンナーズヘヴン

ジャンル	A・STG	価格	¥5,800
メーカー	SCE	対応周辺機器	なし
発売日	'95年4月28日		

横スクロールアクションSTG。4種類の武器を使い分けながら、全6ステージの最後に待つボスを目指す。壁にひっかけて移動できるワイヤーの使い方がポイント。

がんばれゴエモン
〜宇宙海賊アコギング〜

ジャンル	ACT	価格	¥5,800
メーカー	コナミ	対応周辺機器	メモリーカード（1B）
発売日	'96年3月22日		

横スクロールACT「ゴエモン」シリーズのPSオリジナル版。おなじみのゴエモンが宇宙に飛び出し、海賊との死闘を繰り広げる。もちろんゴエモンインパクトも登場する。

ギャラクシーファイト 新
ユニバーサル・ウォリアーズ

ジャンル	対戦ACT	価格	¥5,800
メーカー	サンソフト	対応周辺機器	メモリーカード（1B）
発売日	'96年5月3日		2P対戦可

ＮＥＯ・ＧＥＯで登場した対戦ＡＣＴの移植作。スクロールするバトルフィールド、攻撃ボタン３つの簡単操作でスピーディな戦いが展開する。ＰＳ版はボスキャラも使用可能。

キリングゾーン

ジャンル	対戦ACT	価格	¥5,800
メーカー	ナグザット	対応周辺機器	なし
発売日	'96年3月29日		2P対戦可

７体のモンスターが繰り広げる３Ｄ対戦ＡＣＴ。モンスターならではの特殊な攻撃と、簡単操作で出すことのできる必殺技が特徴。頂点を極めるのは、どのモンスターか？

ゲックス

ジャンル	ACT	価格	¥5,800
メーカー	BMGビクター	対応周辺機器	なし
発売日	'96年3月8日		

ヤモリのゲックスが繰り広げる、３ＤＯから移植の横スクロールＡＣＴ。壁や天井にくっついて移動できるというヤモリの特性を生かし、５つのステージクリア目指せ！

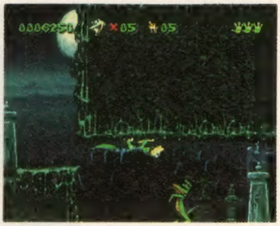

豪血寺一族2
ちょっとだけ最強伝説

ジャンル	対戦ACT	価格	¥5,800
メーカー	アトラス	対応周辺機器	なし
発売日	'95年10月20日		2P対戦可

登場キャラが子供からお年寄りまで年齢差が激しい、めずらしい対戦ＡＣＴ。相手の攻撃を喰らったりして忍耐メーターがタマると発動可能になる〝一発奥義〟の使い方がカギ。

悟空伝説
−MAGIC BEAST WARRIORS−

ジャンル	対戦ACT	価格	¥5,800
メーカー	アルュメ	対応周辺機器	なし
発売日	'95年5月26日		2P対戦可

孫悟空や猪八戒など、「西遊記」で活躍したキャラが実写取り込みで登場する異色の格闘ＡＣＴ。見た目のコミカルさとは裏腹に、難易度はかなり高く、やりごたえは十分。

ザ・キング・オブ・ファイターズ'95

ジャンル	対戦ACT	価格	¥5,800
メーカー	SNK	対応周辺機器	メモリーカード（1B）
発売日	'96年6月28日		2P対戦可

ＮＥＯ・ＧＥＯから移植の格闘ＡＣＴ。全24キャラの中から好きな３キャラでチームを組めることができるのが斬新。完成されたシステムとキャラクター性で人気が高い。

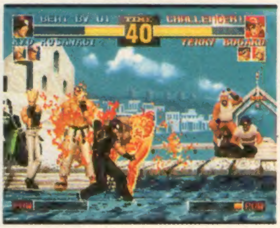

ザ・ファイヤーメン2
ピート&ダニー

ジャンル	ACT	価格	¥5,800
メーカー	ヒューマン	対応周辺機器	メモリーカード（1B）
発売日	'95年12月22日		2P同時プレイ可

ＳＦＣで登場したトップビュータイプＡＣＴの続編。２種類の放水で火事を鎮火しつつ、生存者を救出するのが目的。ゲーム性はもちろん、ＡＣＴには珍しくストーリー性も高い。

Jumping Flash!
アロハ男爵ファンキー大作戦の巻

新

ジャンル	3D・ACT	価格	¥5,800
メーカー	SCE	対応周辺機器	メモリーカード（3B）
発売日	'95年4月28日		

ジャンプの浮遊感と、その後の落下感が魅力の3D・ACT。チェックポイントを通り、ゴールへ向かうというゲーム性から、各ステージでの熱いタイムアタックも可能。

ジョニー・バズーカ

ジャンル	ACT	価格	¥6,500
メーカー	ココナッツジャパンエンターテイメント	対応周辺機器	なし
発売日	'96年4月26日		

数々のトラップをジャンプアクションで回避し、ゴールを目指す横スクロールACT。操作性のよさとカオスなステージ構成は一見の価値があり。ゲーム自体はかなり難しい。

水滸演武

ジャンル	対戦ACT	価格	¥4,980
メーカー	データイースト	対応周辺機器	なし
発売日	'96年1月26日		2P対戦可

梁山泊の豪傑たちが登場する対戦ACT。ガードばかりしていると持っている武器が壊れてしまう。武器なし時しか出せない必殺技もあり、駆け引きの要素はかなり強い。

ストリートファイター
リアルバトルオンフィルム

熱

ジャンル	対戦ACT	価格	¥6,800
メーカー	カプコン	対応周辺機器	メモリーカード（1B）
発売日	'95年8月11日		2P対戦可

ジャン・クロード・ヴァンダム主演映画「ストリートファイター」をゲーム化。キャラは映画と同じキャスティングでシステムは『スーパースト⁄⁄X』に準拠し、完成度が高い。

スラムドラゴン

ジャンル	対戦ACT	価格	¥5,800
メーカー	ジャレコ	対応周辺機器	メモリーカード（1B）
発売日	'96年4月12日		2P対戦可

ポリゴンを使った3D対戦ACT。だが、ゲームシステムは2D格闘と同じ感覚。対戦中にキャラがよくしゃべるうえ、オープニングとキャラ選択時の演出がかなりカッコイイ。

対決るみーず！（メルヘンランド）

ジャンル	ACT	価格	¥4,800
メーカー	オクタゴン・エンタテインメント	対応周辺機器	MT
発売日	'96年6月21日		4P同時プレイ可

4人までの同時プレイができるパズルACT。蛇口をひねって水を出し、相手をマンホールに流せば勝ち。この手のゲームにしては、攻撃する際のリスクが大きすぎるのが難。

ダブルドラゴン

ジャンル	対戦ACT	価格	¥5,800
メーカー	アーバンプラント	対応周辺機器	メモリーカード（1B）
発売日	'96年4月26日		2P対戦可

NEO・GEOからの移植の格闘ACT。オープニングに実写映画の映像が使われているのはPS版ならでは。また、オリジナルのタイニー3Dモードは一見の価値アリ。

ツインゴッデス

ジャンル	対戦ACT	価格	¥7,800
メーカー	ポリグラム	対応周辺機器	なし
発売日	'94年12月22日		2P対戦可

プレイヤーが選択できる2キャラとボスキャラ（すべて女の子）が実写取り込みの格闘ACT。対戦成績によってお金をもらえ、戦いを有利にするアイテムを買うこともできる。

鉄拳
―TEKKEN―

ジャンル	対戦ACT	価格	¥5,800
メーカー	ナムコ	対応周辺機器	メモリーカード（1B）
発売日	'95年3月31日		2P対戦可

アーケードから移植の３Ｄ格闘ＡＣＴ。相手を空中に浮かせてからの連続技が気持ちいい。ボタンを押す順番、またはレバーとボタンの組み合わせで実に多彩な技が出せる。

天地を喰らうII
～赤壁の戦い～

ジャンル	ACT	価格	¥5,800
メーカー	カプコン	対応周辺機器	なし
発売日	'96年3月22日		2P同時プレイ可

アーケードから移植の横スクロール格闘ＡＣＴ。「三国志」の蜀の武将を操り、コマンド入力による必殺技やボタン連打による連続技を駆使して、曹操率いる魏と戦う。

闘神伝

ジャンル	対戦ACT	価格	¥5,800
メーカー	タカラ	対応周辺機器	なし
発売日	'95年1月1日		2P対戦可

ＰＳ初のオリジナルの３Ｄ対戦ＡＣＴ。ボタンワンタッチで必殺技を出すこともでき、対戦ＡＣＴ初心者でも楽しめる。キャラクター性も高く、そちらも大きな魅力。

ドラえもん
のび太と復活の星

ジャンル	ACT	価格	¥5,800
メーカー	エポック社	対応周辺機器	メモリーカード（1B）
発売日	'96年2月16日		

元の世界に戻るため、壊れてしまった惑星セキュリティシステムを直すためにドラえもんたちが戦う横スクロールＡＣＴ。ステージ間に入るビジュアルシーンは必見。

ドラゴンボールZ
Ultimate Battle22

ジャンル	対戦ACT	価格	¥5,800
メーカー	バンダイ	対応周辺機器	メモリーカード（1B）
発売日	'95年7月28日		2P対戦可

「ドラゴンボールＺ」のキャラが戦う対戦ＡＣＴ。戦い方によってキャラのレベルがアップする〝キャラクター成長システム〟を使用。「ドラゴンボール」ならではの空中戦が◎。

ドラゴンボールZ
偉大なるドラゴンボール伝説

新

ジャンル	ACT	価格	¥5,800
メーカー	バンダイ	対応周辺機器	メモリーカード（1B）
発売日	'96年5月31日		

ゲームシステムはキャラをカッコよく見せることに重点をおき、プレイヤーはキャラの行動を選択する。１人の強敵に対して多人数で挑めるシステムが斬新でおもしろい。

NINKU
―忍空―

ジャンル	ACT	価格	¥5,800
メーカー	トミー	対応周辺機器	メモリーカード（1B）
発売日	'95年12月22日		2P対戦可

✚キーの入力により、攻撃方法を決定。その後、敵や味方の攻撃シーンが流れ、自分でキャラを動かすゲームではない。もちろんフリー対戦も可能。ビジュアルシーンは◎。

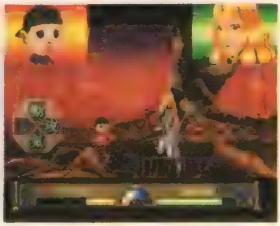

熱血親子

ジャンル	ACT	価格	¥6,950
メーカー	テクノソフト	対応周辺機器	なし
発売日	'94年12月3日		2P同時プレイ可

ＰＳ発売と同時に登場した２人同時プレイ可能な横スクロール格闘ＡＣＴ。コマンド入力による必殺技を駆使し、各３エリアからなる５ステージの、全15エリアを戦う。

ハーミィホッパーヘッド スクラップパニック

ジャンル	ACT	価格	¥5,800
メーカー	SCE	対応周辺機器	メモリーカード（1B）
発売日	'95年9月29日		

オプションであるタマゴくんを従え、ゴールを目指す横スクロールＡＣＴ。ステージ中にあるコインを与えることで進化するタマゴくんの使い方が、最大のポイント。

ハイパークレイジークライマー

ジャンル	ACT	価格	¥5,800
メーカー	日本物産	対応周辺機器	メモリーカード（1B）
発売日	'96年2月23日		

おなじみのビル登りゲームをＰＳでリニューアル。３人のキャラから１人を選択、６つのステージに隠されたリンゴを集めてクリスタルに変え、幻の第７ステージを目指せ！

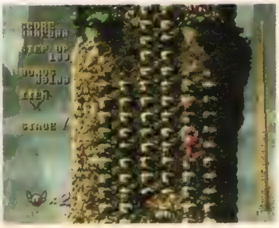

美少女戦士セーラームーンSuperS 真・主役争奪戦

ジャンル	対戦ACT	価格	¥5,800
メーカー	エンジェル	対応周辺機器	なし
発売日	'96年3月8日		2P対戦可

人気のアニメ「美少女戦士セーラームーンSuperS」の格闘ＡＣＴ化。モーションキャプチャーによる動きはリアルだが、ちょっと遅い。もちろん全10キャラが使用可能。

ブラッドファクトリー

ジャンル	3D・ACT	価格	¥5,800
メーカー	インタープレイ／EAV	対応周辺機器	メモリーカード（1B）
発売日	'96年3月15日		2P同時プレイ可

無実の罪で投獄された監獄惑星から脱出するため、撃って撃って撃ちまくる単純明快、爽快感抜群な３Ｄアクション。エンディングのスプラッタームービーは一見に値する。

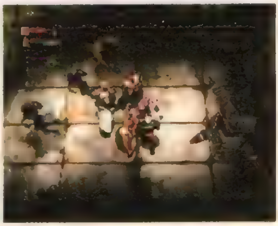

フローティングランナー ～７つの水晶の物語～

ジャンル	3D・ACT	価格	¥5,800
メーカー	エクシングエンタテイメント	対応周辺機器	メモリーカード（1B）
発売日	'96年1月19日		

登場するキャラがカワイイ、全８ステージからなるコミカル３ＤアクションＳＴＧ。各ステージで７つの水晶を取り戻し、ラストステージにいるボスを倒すのが目的。

負けるな！魔剣道2

ジャンル	対戦ACT	価格	¥5,800
メーカー	データム・ポリスター	対応周辺機器	メモリーカード（1B）
発売日	'95年11月10日		2P対戦可

ＳＦＣで登場した横スクロールＡＣＴ『負けるな！魔剣道』の続編だが、こちらは格闘ＡＣＴ。相手にダメージを与えると経験値を得て、レベルアップすることも可能。

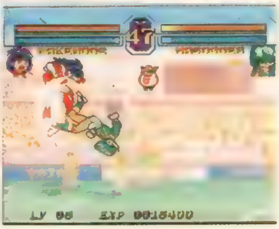

MORTAL KOMBAT Ⅲ

ジャンル	対戦ACT	価格	¥5,800
メーカー	SCE I	対応周辺機器	なし
発売日	'96年6月14日		2P対戦可

アーケードや他機種で人気の、実写取り込みの格闘ＡＣＴ。相手を倒したあとの独特な演出はＰＳでも健在。だが、操作性は特殊で、慣れるまでにけっこう手こずるかも。

REVERTHION リヴァーシオン

ジャンル	3D・ACT	価格	¥5,800
メーカー	テクノソフト	対応周辺機器	なし
発売日	'95年12月1日		2P対戦可

1対1の対戦3DアクションSTG。コマンド入力により特殊攻撃を出すこともできる。選択できる機体は8種類。それぞれ性能や使用可能な特殊攻撃が異なっている点も注目。

RAYMAN

ジャンル	ACT	価格	¥5,800
メーカー	UBIソフト	対応周辺機器	メモリーカード(3B)
発売日	'95年9月22日		

一見コミカルだが、その実難易度は高い横スクロールACT。ステージは全部で5つ。ただし、ステージの最後まで到達しても、金メダルをすべて集めないとクリアできない。

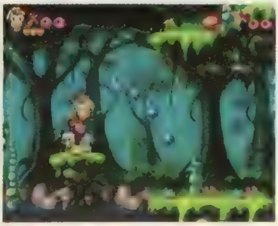

ロックマンX3

ジャンル	ACT	価格	¥5,800
メーカー	カプコン	対応周辺機器	メモリーカード(1B)
発売日	'96年4月26日		

SFCで人気の「ロックマンX」シリーズ最新作の移植作。ゲームの内容は基本的にSFC版とまったく同じ。オリジナルのアニメーションもあり、こちらはファンなら必見。

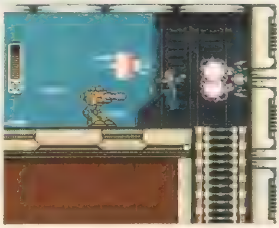

ROBO・PIT

ジャンル	3D・ACT	価格	¥5,800
メーカー	アルトロン	対応周辺機器	メモリーカード(2B)
発売日	'96年1月13日		2P対戦可

ロボットの手足やボディをカスタマイズして戦う3D格闘ACT。各パーツの他、カラーリングまで設定できるので、自分好みのロボットを造ることができるのが楽しい。

ソフトだけでは、ゲームは遊べない。まずは本体!

PS本体(写真上)は、1994年12月3日にデビューした。発売当初の価格は**¥39,800**。その後、何回かのプライスダウンを経て、'96年7月現在、値段は**¥19,800**。発売から2年の間で、実に**¥20,000**の値下げを行っている。しかし機能的な面で、発売当時のPSと現行のPSにたいした違いはない。ただ本体後面にS端子があるかないかの差である。これもS出力ケーブルを使えば、現行のPSでもS出力でプレイできる。

またハードの付属品は、期間限定で登場した**"ファイティングBOX(¥24,800)"**を除くと、どのバージョンでも①コントローラ1個、②ビデオ出力ケーブル③電源コードの3点。"ファイティングBOX"は、これら通常バージョン+コントローラもう1つとメモリーカード1個が付属されている。また、先着2万人の限定品であるが、SCEの実験的な企画**"ネットやろうぜ"用スタータキット(¥120,000)**もある。

シューティングゲーム STG

ウルフファング
エイリアン トリロジー
エースコンバット
機動戦士ガンダムVer.2.0
グラディウスDELUXE PACK
サンダー・ホークII
DOOM
雷電プロジェクト

バリバリ撃ちまくるものから、変わりダネの色モノまで、多種多様のSTG。PSは、まさにすべてのタイプのSTGが揃っているハードといえる。（担当：城イドム）

ほか 34 タイトル

ウルフファング
空牙2001

ジャンル	STG	価格	¥5,800
メーカー	エクシングエンタテイメント	対応周辺機器	メモリーカード（1B）
発売日	'96年5月10日		2P同時プレイ可

このゲームは、ジャンプなどのＡＣＴ要素も盛り込まれたＳＴＧで、もとはアーケードの作品。システムが古いなんてナンのその、オリジナルのファンなら絶対に満足できる移植ぶり。プレイヤーが操作する装甲機兵は様々なタイプから選択することが可能で、侵攻ルートも分岐しているので、繰り返し挑戦したくなるハズ。原作に忠実なモードに加えて、ＰＳオリジナルの味つけを盛り込んだ〝ＰＳモード〟も用意されている。

▲アーケード版のファンだった人なら絶対に満足できるハズ。あの興奮がそのまま再現されているのだ。

◀全機体それぞれに名前がつけられている。開発スタッフのコダワリを感じる。

ココをチェック!!

〝ＰＳモード〟では、ボスの接近を知らせる通信も、声優さんのボイス入り。いっそうゲームが盛り上がること確実。

エイリアン トリロジー

ジャンル	3D·STG	価格	¥5,800
メーカー	アクレイムジャパン	対応周辺機器	メモリーカード(1B)
発売日	'96年5月31日		

このゲームは、3Dフィールドで拳銃などの武器をガンガン撃ちまくるタイプのSTG。ストーリーはSFホラー映画の名作「エイリアン」シリーズの流れを組んでいて、ゲーム中でも〝エイリアンとの戦闘の恐怖〟をタップリと味わえること間違いなし。各ミッションごとに目標が設定されているのをはじめ、エリア内の仕掛けや7種類用意された武器なども充実しているので、緊張感いっぱいのプレイを心いくまで楽しめる。

ココをチェック!!

取り込んだ動きどおりにキャラを動かす〝モーションキャプチャー〟。この新技術による、リアルな動きは必見。

▲ゲーム中には、これでもかってくらいに怖いシーンが次々と展開する。迫力満点。

◀武器の弾数には限りがあるので、無駄撃ちは禁物。節約しつつ攻略すべし。

エースコンバット

ジャンル	3D·STG	価格	¥5,800
メーカー	ナムコ	対応周辺機器	メモリーカード(1B)
発売日	'95年6月30日		NC／2P対戦可

この3D・STGは、アーケードの『エアコンバット』にPS用の大幅アレンジを加えたソフト。抜群のスピード感と爽快さに加えて、状況に応じた作戦を練る楽しさまで堪能できるように仕上げられている。機体も豊富に用意されているので、戦闘機マニアにもオススメ。ネジコン対応によってアナログ操作も実現させ、2P対戦のオマケまでつけるナムコのパワーには「さすが」のひとこと。英語のナレーションなどの雰囲気もグッド。

ココをチェック!!

各ミッションの前には、作戦を指令されるシーンが入る。プレイヤーのヤル気を盛り上げてくれる演出がナイス。

▲大空で繰り広げられる空中戦は、最大の見せ場の1つ。敵機の背後を取れるかがポイント。

◀地上施設が目標になるシーンも多い。この緊張感がたまらない。

機動戦士ガンダムVer.2.0

ジャンル	3D·STG	価格	¥6,800
メーカー	バンダイ	対応周辺機器	メモリーカード(1B)
発売日	'96年3月29日		

アニメ史に燦然と輝く「ガンダム」をモチーフにしたSTG（アクションと呼んでもいいかも）。ゲームはコックピット視点で展開し、ニュータイプへの挑戦を意識したのか操作システムも心持ち複雑に作られている。「Vol.2.0」と名乗っているけれど、新しいステージの追加、メモリーカードへの対応、タイムアタック要素の付加、ビジュアルのクオリティアップなどなど、前作とは別ゲームと呼んでもいい内容に仕上がっている。

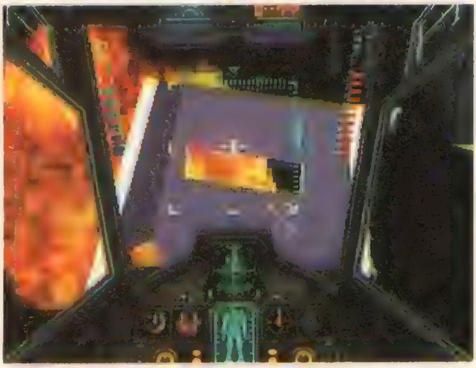

▲ゲームは前作同様にコックピット視点で進む。シールドも使って、有利に戦いを進めよう。

◀ビジュアルシーンも、前作より格段にクオリティアップしている。

ココをチェック!!

このゲームに用意された〝ジオン軍〟モードを選択すると、なんとガンダムと対戦できる。ファンなら涙モノ！

グラディウスDELUXE PACK

ジャンル	STG	価格	¥5,800
メーカー	コナミ	対応周辺機器	メモリーカード(1B)
発売日	'96年3月29日		

コナミの名作横スクロールSTG『グラディウス』と『グラディウスII』がカップリングで登場。他機種で話題になったオリジナルステージは収録されていないけれど、移植度は完璧に近いデキ。また、アーケードで使えた大道芸や安全地帯も、ほとんどそのままに通用する。残機設定や難易度も幅広く設定できるうえに、『II』では処理落ちの有無まで選択できる親切設計がうれしい。さらに、画面比率も3種類から選べるようになっている。

▲名作として名高い『グラディウスII』。その斬新なシステムは、今日のSTGにも引き継がれている。

◀往年のファンには涙モノの『グラディウス』。移植度もバッチリのデキ。

ココをチェック!!

『グラディウス』のオリジナル基盤を立ち上げた状態まで収録。製作者のコダワリを感じさせる移植度に感動。

サンダー・ホークⅡ

ジャンル	3D·STG	価格	¥6,800
メーカー	ビクターエンタテインメント	対応周辺機器	メモリーカード(1B)
発売日	'96年5月24日		

数あるPSの3D・STGの中でも、戦闘ヘリ独特の挙動が楽しめるのはこの1本だけ。各ミッションごとに〝輸送隊の護衛〟や〝逃走する敵の追撃〟などなどクリアのための条件が設けられているので、飽きのこないバトルを楽しむことができる。フライトシミュレーターとしての要素も濃く、自機に搭載可能な武器もたくさん用意されている。ゲームの難易度は高めなので、マニアを自称する人でも手応えバッチリなハズ。

ココをチェック!!

かの名作『エアーウルフ』を知っているなら、このゲームで聞き覚えのある曲に出会える。GMマニアは必聴!

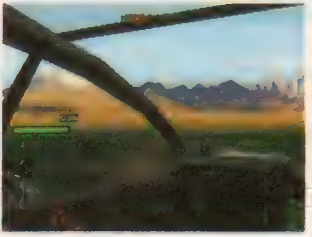

▲プレイしてみると、いかにもヘリコプターらしい動きに感動できるだろう。ぜひ試してほしい。

◀フライトシミュレーターとしても、十分に耐えうる奥深さを持っている。

DOOM

ジャンル	3D·A·STG	価格	¥5,800
メーカー	ソフトバンク	対応周辺機器	TC/2P対戦可
発売日	'96年4月19日		

パソコンで大ヒットを記録した3D・STGで、今や〝エリア内を移動しながら、銃などで撃ちまくるタイプ〟の代名詞にもなっている作品。敵とのスピーディーな銃撃戦も気持ちいいけれど、仕掛けや隠し部屋もたくさん用意されているので、作戦を立てながら攻略を進める楽しさも味わえる。地味だけど味のあるグラフィック、動きのパターン数は少な目だけどハデな敵のリアクションなど、ツボを抑えた作り。

ココをチェック!!

海外で生まれたゲームだけに、ゲーム全体に独特の雰囲気が漂っている。そんな特徴にも目を向けると、さらに楽しさが広がる。

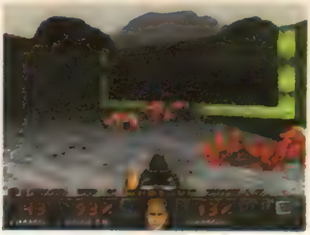

▲次々と現れる敵をバリバリと撃ちまくろう。敵キャラが血しぶきを上げて絶命する姿は大迫力。

◀攻略するには、仕掛けや隠し部屋も見つけないとダメ。しっかり探すこと。

雷電プロジェクト

ジャンル	STG	価格	¥6,800
メーカー	セイブ開発	対応周辺機器	メモリーカード(1B)
発売日	'95年1月27日		2P同時プレイ可

アーケードで絶大な人気を誇った縦スクロールSTG「雷電」「雷電II」がカップリングになったお買い得ソフト。どちらのSTGも、弾避けの楽しさを追求した難易度高めの作品だけれど、コンティニュー数は無限なので初心者でも最後まで行けるハズ。通常プレイ時には左右に黒い部分が出ている縦画面モード風だが、コンフィグにより横画面モードと、縦画面モードをそのまま横に置き換えたモードなどのいろいろなモードが楽しめる

ココをチェック!!

LRボタンを4つ同時に押せば、便利な隠しメニューを呼び出せる。ボム使用数などのデータまでチェック可能。

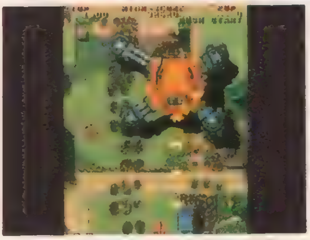

▲数多くのSTGファンをトリコにした「雷電II」。細かなキャラグラフィックに注目。

◀今遊んでも十分に楽しめる「雷電」。弾避けのアツさも健在!!

アジャイル・ウォーリアー

ジャンル	3D·STG	価格	¥5,800
メーカー	ヴァージンインタラクティブ	対応周辺機器	メモリーカード(1B)
発売日	'96年1月13日		2Pプレイ可

フライトシミュレーターっぽいけれど、ゲームはバリバリの3D・STG。ムービーと音楽のすばらしさは感動モノ。ただし、難易度は高めなので、腕に自信がある人向け?

エキスパート

ジャンル	3D·STG	価格	¥5,800
メーカー	日本物産	対応周辺機器	メモリーカード(1B)
発売日	'96年5月31日		

エリアを移動しながら銃撃戦を繰り広げる3D・STG。ステージごとの任務も変化に富んでいて、飽きさせない工夫がいっぱい。トラップなどが巧妙なので、難易度は高め。

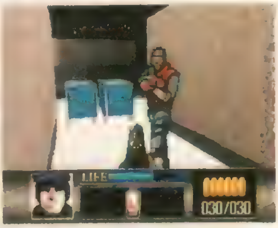

Extreme Power

ジャンル	3D·STG	価格	¥5,800
メーカー	プロファイア	対応周辺機器	メモリーカード(1B)
発売日	'96年5月31日		

戦略SLGの要素の入った、ポリゴン系の3D・STG。シナリオや演出は控えめにまとめられていて、SLGとSTGの要素の割合は半々くらいとなっている。

EXECTOR
エグゼクター

ジャンル	STG	価格	¥5,300
メーカー	アークシステムワークス	対応周辺機器	なし
発売日	'95年9月22日		

斜め見下ろし視点のSTGで、システムは平面タイプのACTに近い。敵の攻撃は激しいし、迷路も難解なので、クリアするのは大変。隠し要素は盛りだくさんあり。

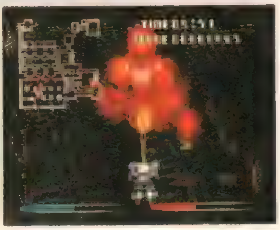

SDガンダム OVER GALAXIAN

ジャンル	STG	価格	¥4,800
メーカー	バンダイ	対応周辺機器	メモリーカード(1B)
発売日	'96年6月28日		2P対戦可

かの名作『ギャラクシアン』が、あのガンダムキャラで蘇る！ 1P用のストーリーモードも楽しいけれど、2P対戦モードでの盛り上がりはハンパじゃない!!

オフ・ワールド・インターセプター

ジャンル	3D·STG	価格	¥5,800
メーカー	BMGビクター	対応周辺機器	メモリーカード(1B)
発売日	'95年11月22日		2P対戦可

4輪駆動のマシンでダーッと走って、バリバリ撃つだけという、海外生まれの単純明快なゲーム。誰でもクリアできるモードと、手応えバツグンのモードが用意されている。

海底大戦争

ジャンル	STG	価格	¥5,800
メーカー	エクシングエンタテイメント	対応周辺機器	メモリーカード(1B)
発売日	'95年11月10日		2P同時プレイ可

画面のスクロールが自機の移動によって行われる、ちょっと変わったSTG。スピード感には欠けるけれど、驚くほど細かく描きこまれたグラフィックは必見のデキ。

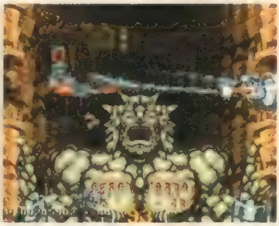

ガンバード

ジャンル	STG	価格	¥5,800
メーカー	アトラス	対応周辺機器	メモリーカード(1B)
発売日	'95年12月15日		2P同時プレイ可

彩京の特徴がつまったアーケード作品の移植で、主題歌入りのオープニングも追加になった。自機の移動に伴って、画面が上下に動く独特の表示システムを採用している。

機動戦士ガンダム

ジャンル	3D·STG	価格	¥6,800
メーカー	バンダイ	対応周辺機器	なし
発売日	'95年6月23日		

ガンダムを操作できるという、原作のファンの夢を叶えてくれるソフト。TVアニメ版を基にした全12ステージで構成されていて、アクション性の高い作りになっている。

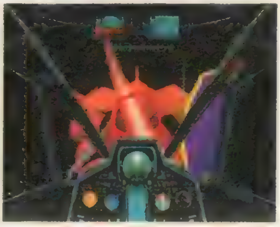

ギャラクシアン³

ジャンル	3D·STG	価格	¥5,800
メーカー	ナムコ	対応周辺機器	メモリーカード(1B)
発売日	'96年4月26日		MT/M/AJ/4P同時プレイ可

次々と現れる敵を撃ちまくる3D・STG。グラフィックの美しさは必見で、シアター6版とオリジナル版が用意されている。COMとの点数争いを意識すると楽しさ倍増。

キュイーン

ジャンル	STG	価格	¥5,800
メーカー	メディアエンターテイメント	対応周辺機器	メモリーカード(1B)
発売日	'96年5月31日		2P同時プレイ可

童話の世界を意識したカワイイSTGで、シンプルなシステムが親しみやすい。難易度は低めなので、反射神経に自信のない人でも安心。オープニングアニメも凝っている。

キリーク・ザ・ブラッド

ジャンル	3D·STG	価格	¥5,800
メーカー	SME	対応周辺機器	メモリーカード(1B)
発売日	'95年1月27日		

バリバリ撃つのが気持ちいいSTGだが、システムはA・RPGの要素が濃い。弾薬を集めながら、ひたすらクリアポイントを目指す。オープニングのカッコよさは感動もの。

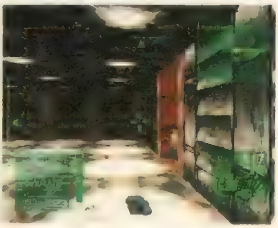

キリーク・ザ・ブラッド2

ジャンル	3D・STG	価格	¥5,800
メーカー	SME	対応周辺機器	メモリーカード(1B)
発売日	'95年12月29日		

基本的に前作と同じく、A・RPGの色合いが濃い。システムも前作とほぼ同じ。しかし、エリアごとの難易度が上がっているので、簡単にはクリアできないようになっている。

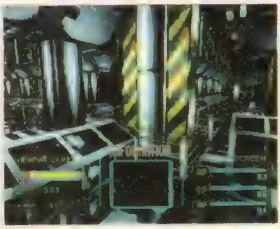

SIDEWINDER
サイドワインダー

ジャンル	3D・STG	価格	¥5,800
メーカー	アスミック	対応周辺機器	メモリーカード(2B)
発売日	'96年1月26日		TC/AJ/2P対戦可

フライトシミュレーターを意識した3D・STGで、かっこいいオープニングは必見。難易度は高いので、初心者だとクリアは大変。アナログジョイスティックだと操作感UP。

サンダーストーム&ロードブラスター

ジャンル	STG+RCG	価格	¥6,800
メーカー	エクセゼコ	対応周辺機器	なし
発売日	'95年10月20日		

往年の名作LDゲーム（指示通りに入力するとムービーが進むゲーム）の移植作。ヘリSTGの「サンダーストーム」と、RCGの「ロードブラスター」が楽しめる。

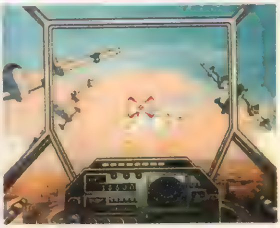

スターブレードα

ジャンル	3D・STG	価格	¥5,800
メーカー	ナムコ	対応周辺機器	メモリーカード(1B)
発売日	'95年3月31日		M

〝自機の動きはCOM任せ、攻撃はプレイヤー〟というSTGの元祖。アーケードままのモードに加え、テクスチャーを施したオリジナルモードも完備。2P側ならマウス使用可。

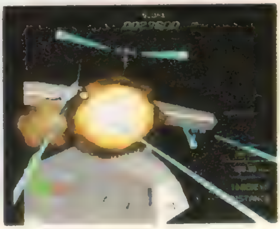

極上パロディウスだ！
DELUXE PACK

ジャンル	STG	価格	¥5,800
メーカー	コナミ	対応周辺機器	メモリーカード(1B)
発売日	'94年12月3日		2P同時プレイ可

コナミの人気STG「パロだ」と「極パロ」のカップリング。移植はほぼ完璧で、難易度設定なども充実している。隠し要素で某ゲームと酷似したオリジナルステージも収録。

サイバースレッド

ジャンル	3D・STG	価格	¥5,800
メーカー	ナムコ	対応周辺機器	NC
発売日	'95年1月27日		2P対戦可

アーケードでも人気を呼んだ対戦型STGの移植作。オリジナルと操作感覚に多少違いがあるのは賛否両論だが、COM対戦に加えて画面を上下に分割した2P対戦も可能。

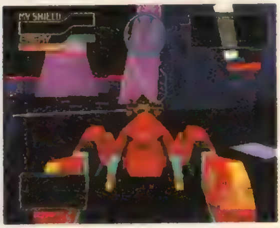

STAHL FEDER
〜鉄甲飛空団〜

ジャンル	STG	価格	¥5,800
メーカー	サントス	対応周辺機器	メモリーカード(1B)
発売日	'96年1月26日		

PSオリジナルのSTG。撃ちまくる楽しさを意識していて、一点集中型の武器と、広範囲を攻撃できる武器をいつでも切り替えられるのが特徴。難易度も幅広く設定できる。

超兄貴
〜究極無敵銀河最強男〜

ジャンル	STG	価格	¥5,800
メーカー	メサイヤ	対応周辺機器	なし
発売日	'95年12月29日		2P同時プレイ可

筋肉美を強調したイロモノSTG。1度死ぬとパワーダウンが激しいので、クリアは難しい。STG部分よりも、実写取り込みによるアヤシイ世界観を楽しんでほしい作品。

ツァイトガイスト

ジャンル	3D・STG	価格	¥6,800
メーカー	タイトー	対応周辺機器	なし
発売日	'95年8月25日		

渋いグラフィックが印象的なオリジナルの３ＤＳＴＧ。次々とロックオンできるホーミングレーザーや、旋回中が無敵になるシステムが特徴。ステージは全６面とやや少なめ。

痛快!!スロット・シューティング 新

ジャンル	STG	価格	¥5,000
メーカー	翔泳社	対応周辺機器	メモリーカード(１B)
発売日	'96年6月14日		２Ｐ対戦可

ＳＴＧの要素も導入した落ちものパズル。ゲームオーバーになるまでプレイは続行されるため、長く遊びたい人にはうってつけ。草地章江さんの声もかわいい♡

通天閣
TWO-TENKAKU

ジャンル	STG	価格	¥5,800
メーカー	SME	対応周辺機器	メモリーカード(１B)
発売日	'95年12月29日		２Ｐ同時プレイ可

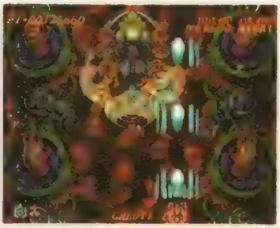

オリジナルのＳＴＧで、自機、ボム、背景などが大阪らしくデザインされているのが特徴。知らないと避けられない攻撃が多く、弾避けよりもパターン作りを重視したタイプ。

DESCENT 熟
ディセント

ジャンル	3D・STG	価格	¥6,400
メーカー	ソフトバンク	対応周辺機器	メモリーカード(３B)
発売日	'96年1月26日		TC/AJ/２P対戦可

グリングリンと３Ｄダンジョンを動き回るＳＴＧ。敵との駆け引きや、仕掛けを見抜くことに重点が置かれているゲーム。"濃い"プレイがしたい人にオススメ。

デザエモン＋(プラス)

ジャンル	STG+ETC	価格	¥5,800
メーカー	アテナ	対応周辺機器	メモリーカード(15B)
発売日	'96年5月24日		M

ＳＴＧが作れるというツール系ソフトで、メモリーカードを利用すれば友だちと作業分担も可能。ＳＦＣ版のコンテスト入賞作など、実際にプレイできるＳＴＧを10タイトル収録。

出たなツインビーヤッホー！
DELUXE PACK

ジャンル	STG	価格	¥5,800
メーカー	コナミ	対応周辺機器	メモリーカード(１B)
発売日	'95年9月29日		２Ｐ同時プレイ可

「出たツイ」「ヤッホー」両方が楽しめる。移植度はほぼ完璧で、國府田マリ子さんが歌うテーマソングもバッチリ収録。難易度はやや高めだけれど、コンティニュー制限はなし。

トータルエクリプスターボ

ジャンル	3D・STG	価格	¥5,800
メーカー	BMGビクター	対応周辺機器	メモリーカード(１B)
発売日	'95年10月13日		

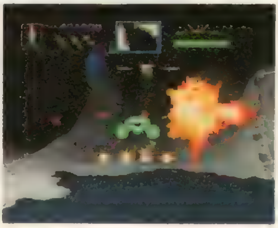

３ＤＯから移植の３Ｄ・ＳＴＧで、スクロールスピードを調整できるのが特徴。当たり判定などにクセがあり、難易度は高め。ステージごとにパスワードコンティニュー可能。

ナイトストライカー

ジャンル	3D・STG	価格	¥6,400
メーカー	ビング	対応周辺機器	メモリーカード(１B)
発売日	'95年7月28日		

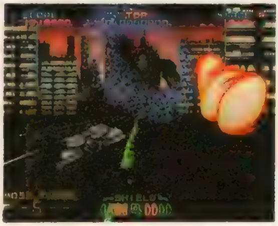

アーケードからの移植ながら、オリジナルとは少し違った感覚のゲームに仕上がっている。各面をクリアしてから、ルートが分岐するのが特徴。隠しボーナスもたくさんある。

ノバストーム

ジャンル	STG	価格	¥6,800
メーカー	ビクターエンターテイメント	対応周辺機器	なし
発売日	'95年3月1日		

背景を動画で表現しているので、迫力満点。あまりにスピーディー過ぎてパターンを覚えないと避けられないくらい。しかし、難易度を下げれば力押しプレイでもOK。

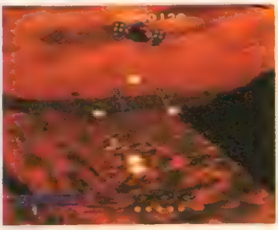

HARD ROCK CAB 新

ジャンル	STG	価格	¥5,800
メーカー	アスミック	対応周辺機器	メモリーカード(5B)
発売日	'96年2月16日		

タクシードライバーとしてお客を運ぶゲーム。しかし、武器を撃ちまくりつつ歩行者をハネ飛ばし、街中を走りまくるという個性的な展開が特徴。雰囲気などにクセ多し。

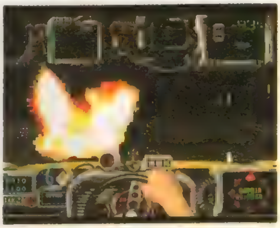

PDウルトラマンインベーダー

ジャンル	STG	価格	¥4,800
メーカー	バンダイ	対応周辺機器	なし
発売日	'95年12月22日		2P対戦可

システムはかの有名な『インベーダーゲーム』そのままで、演出をウルトラマンのキャラで行っている。いきなりキャラがアップになったりと、ビックリ要素もてんこ盛り。

PHILOSOMA 新

ジャンル	STG	価格	¥5,800
メーカー	SCE	対応周辺機器	メモリーカード(1B)
発売日	'95年7月28日		

縦・横・3Dなど、様々な形態のSTGがドッキングした作品。選択した難易度ごとにエンディングも異なるぞ。PS史上最高のデキとも評されるムービーは必見のデキ。

ホーンドアウル

ジャンル	ガンSTG	価格	¥5,800 (限¥7,800)
メーカー	SCE	対応周辺機器	メモリーカード(1B)
発売日	'95年12月29日		HB/2P同時プレイ可

PS初のガンSTGで、練習モードや幅広い難易度設定など、内容は充実。ハイパーブラスターにも対応していて、これとセットになった限定BOXも登場した。

レボリューションX

ジャンル	ガンSTG	価格	¥5,800
メーカー	アクレイムジャパン	対応周辺機器	なし
発売日	'96年3月1日		

強制スクロールタイプのガンSTGで、画面中の様々なものを破壊できるので、爽快さはかなりのもの。ゲーム中の超難解な隠し要素を発見する必要があるため、クリアは大変。

周辺機器情報:多人数プレイ

普通に2Pプレイをしたい場合、コントローラをもう1つ買うだけでよい。しかし、3～4人で同時プレイをするには**マルチタップ(¥3,000)**(写真)が必要。また、通信対戦を楽しむには、**対戦ケーブル(¥1,500)**と、対応したディスク2枚、モニターと本体が2台いる。

スポーツ&レースゲーム

SPG&RCG

闘魂烈伝
チョロQ
Total NBA'96
ドリフト・キング土屋圭市&坂東正明首都高バトル
ハイパーオリンピック イン アトランタ
BOXER'S ROAD
リッジレーサー レボリューション
ESPN Street Games

アーケード版の移植から海外版の移植まで、いろんなタイプが揃っている。PSブームの火つけゲーム『リッジレーサー』もこのジャンルだ。（担当：ウォルフ中村）

ほか 44 タイトル

新日本プロレスリング闘魂烈伝 新

ジャンル	SPG	価格	¥5,800
メーカー	トミー	対応周辺機器	メモリーカード（1B）
発売日	'95年9月29日		2P対戦可

新日の人気レスラーが何人も登場するプロレスゲーム。レスラーはすべてポリゴンで表現されているのだが、動きが見事なまでに本物そっくり！ ゲーム画面を離れたところから見ると、TV中継と見間違えてしまうほどのクオリティなのだ。ゲームシステムも、打撃技、投げ技、関節技の3つをジャンケンのように組み合わせた〝3すくみ〟システムを採用。どの技もボタン1つで出せるため、格闘ゲームが苦手な人でも楽しめるハズ。

▲技のかけ方や、関節技から逃げようとする動きが秀逸。ぜひ、動いているところを見てもらいたい。

◀ムタやパワーが隠しキャラとして用意されている点もファンにはたまらない。

ココをチェック!!

相手の攻撃を受け続けると、一定時間パワーアップする〝闘魂ラッシュ〟状態に。このときにしか出せない技もある。

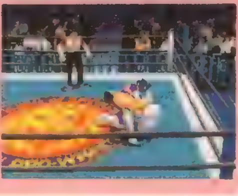

チョロQ

ジャンル	RCG	価格	¥5,800
メーカー	タカラ	対応周辺機器	メモリーカード（1B）
発売日	'96年3月22日		2P対戦可

レースに出て賞金を稼ぎ、そのお金で自分の車をパワーアップしていくというＲＣＧ。パワーアップパーツにはタイヤ、エンジン、シャシー、ハンドルなどがあり、それぞれに性能の異なるパーツが複数用意されている。セッティングしだいで車の特性が大きく変わるため、挑戦するコースによっていかにチューニングするかがポイント。題材こそ〝チョロＱ〞とやわらかめだが、中身は本格派のＲＣＧに仕上がっている。

ココをチェック!!

特定の条件を満たすことで、隠しコースや隠しショップが登場する。性能が段違いの〝あくま〞シリーズを入手せよ！

▲コースには〝初級サーキット〞や〝高原ショート〞など、さまざまなものが用意されている。

◀コースとの相性をよく考えてセッティングしないと、上位入賞は望めない。

Total NBA'96

ジャンル	SPG	価格	¥5,800
メーカー	SCE I	対応周辺機器	MT／2P対戦可
発売日	'96年7月5日		

華麗なるＮＢＡの世界をゲーム上に再現したバスケットボールゲーム。登場メンバーがメンバーだけに、アリウープやフェイドアウェイといったテクニックも簡単に使うことができる。ダンクを決めた直後にリプレイを表示させることもできるなど、演出面もなかなか凝っている。かなり完成度の高いゲームだといえる。ルーズボールを追って何人もの選手が集まってしまうと、ボールを見失いがちになるところが欠点といえば欠点。

ココをチェック!!

多くのバスケゲームではリザーバーがいないが、このゲームにはちゃんと用意されている。うまく交替させよう。

▲ＮＢＡのスター選手たちが多数登場。ジョーダンはいないが、ロッドマンらはちゃんと登場する。

◀ゲーム中いつでも視点を変更することが可能。視点の種類は全部で７種類ある。

ドリフト・キング　土屋圭市&坂東正明 首都高バトル

ジャンル	RCG	価格	¥5,800
メーカー	元気	対応周辺機器	メモリーカード（1B）
発売日	'96年5月3日		

〝ドリキン〟こと土屋圭市氏と〝親分〟こと坂東正明氏が監修している公道ＲＣＧ。ポリゴンで描かれている車やコースはとてもリアルで、迫力あるレースが楽しめる。ゲームのメインとなるシナリオモードでは、首都高環状線内でのさまざまな試練に立ち向かいつつ、最終的に土屋圭市氏に勝つことが目的になる。ライバルに勝って得られる賞金で、愛車をチューンナップしていこう。もちろん、最終的にモノをいうのはプレイヤーの腕。

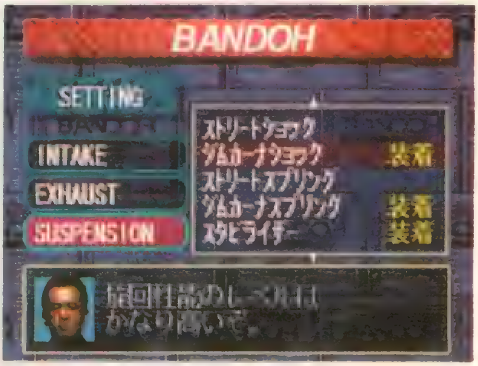

ココをチェック!!

ゲームにはＮＳＸやＲＸ－７を彷彿（ほうふつ）とさせる車が登場する。首都高速という舞台とも相まって、臨場感はバッチリ。

▲シナリオモードでライバルに勝つと、賞金を手にすることができる。チューンナップしよう！

◀ずるいＣＯＭに勝つためにも、ドリフトのテクニックを身につけよう。

ハイパーオリンピック イン　アトランタ

ジャンル	SPG	価格	¥5,800
メーカー	コナミ	対応周辺機器	メモリーカード（1B）
発売日	'96年6月28日		MT／4P対戦可

十数年前にゲーセンで大人気を誇った『ハイパーオリンピック』がアトランタ五輪に合わせて復活！　ダッシュするためにボタンを連打し、長距離を跳ぶためにタイミングよくボタンを押す、といった動作は単調になりがち。それにも関らずつい燃えてしまうのが、このゲームの魅力なのだろう。各競技に対し個別に挑戦できない（練習はできるが、それだと記録に残らない）点が惜しまれる。全11種目で世界記録を出すことはできるか？

ココをチェック!!

このゲームでは連打スピードが重要になってくる。でも、コントローラなどの連射機能を使うと、怒られてしまう。

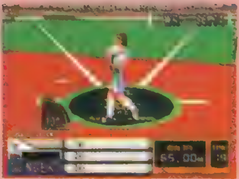

▲４人まで同時にプレイすることができる。友だちと対戦すると、すごく盛り上がるぞ。

◀ジョイスティックを持っていない人でも、問題なく楽しむことができる。

BOXER'S ROAD

ジャンル	SPG	価格	¥5,800
メーカー	NEW	対応周辺機器	メモリーカード（7B）
発売日	'95年9月8日		2P対戦可

このゲームは2つのパートから成り立っている。トレーニングメニューや食事内容を細かく指示して試合に向け調整していく育成パートと、指先のテクニックを駆使してリアルタイムで戦う試合パートだ。ボクサーはリング上での戦いに勝つことを求められる。だが、もっとも重要視されるのは、〝試合までどうやって過ごしてきたか〟という部分にあるのだ。オーバーワークや体重調整に気をつけつつ、各要素のパワーアップをはかろう！

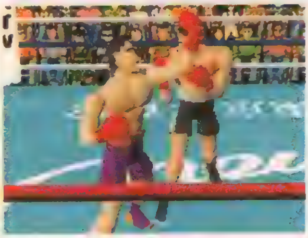

▲試合パートはアクション性が非常に高い。腕に自信のある人なら、多少の調整不足も苦にしない!?

◀各パラメータが一定値を超えると、会長から必殺技を授かることができる。

ココをチェック!!

このゲームにはさまざまなパラメータが登場する。弱点を補いつつ、自分の目指すスタイルに合った練習をしていこう。

リッジレーサー　レボリューション

ジャンル	RCG	価格	¥5,800
メーカー	ナムコ	対応周辺機器	メモリーカード（1B）
発売日	'95年12月3日		TC／NC

アーケード版の『リッジレーサー2』や『レイブレーサー』とも異なる、PSオリジナルの続編。操作感が微妙に異なっていたり（サイレントドリフトも消滅）、コースが一新されたりしているが、一番のポイントは通信対戦が可能になったこと！友だちと白熱したバトルを繰り広げられる。新コースになったり、バックミラーがついたりとさまざまな意味でパワーアップしている。RCGをやるなら、このゲームを極めないと！

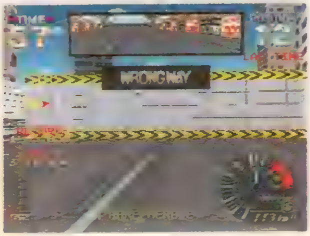

▲バックミラーがついたことで、視点変更をしなくとも後続車のブロックをしやすくなった。

◀ミラーコースや、プリティーレーサーなど、おまけも充実している。

ココをチェック!!

ゲーム立ち上げ時のミニゲームをクリアすることで8台の、TTでボスに勝つことで3台の隠しカーが使えるようになる。

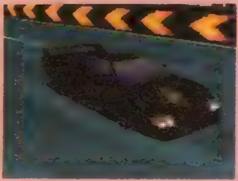

ESPN Street Games 新

ジャンル	SPG	価格	¥5,800
メーカー	SCEI	対応周辺機器	メモリーカード (1B)
発売日	'96年5月24日		2P対戦可

アメリカのスポーツ専用ケーブルTV局"ESPN"で実際に放映されている新しいスポーツを、より過激にアレンジしたのがこのゲームだ。プレイヤーは、全12レースを15人のライバルたちと戦いつつランキング1位を目指すことになる。ギアー（乗り物）はインラインスケート、スケートボード、マウンテンバイクなど全4種類。レースで上位入賞すると賞金が手に入るので、これをもとにギアーをレベルアップさせていくことになる。

▲障害物は全部で12種類もある。これとは別に、ボーナス賞金が手に入るゲートも用意されている。

◀画面を分割しての2人同時プレイも可能。ライバルより早くゴールできるか？

ココをチェック!!

レースでポイントとなるのが、パンチやキックという攻撃手段。これでライバルたちを妨害し、上位入賞を目指す。

アイルトン・セナ・カートデュエル

ジャンル	RCG	価格	¥6,800
メーカー	ギャップス	対応周辺機器	メモリーカード (1B)
発売日	'96年7月12日		

故セナの名を冠したカートゲーム。3段階に視点を切り替えることができるため、カートならではの低い視点でのプレイも可能。セナの足跡をたどるモードも用意されている。

VIRTUAL GOLF SIMULATION 栄光のフェアウエイ

ジャンル	SPG	価格	¥5,800
メーカー	コナミ	対応周辺機器	メモリーカード (1B)
発売日	'96年6月21日		MT／4P対戦可

コースがすべてポリゴンで構成されているから、視点を変更することも簡単にできるゴルフゲーム。ショット方法にややクセがあるので、自在に打つには練習あるのみ！

V・SPIKE (ヴィクトリースパイク) 新

ジャンル	SPG	価格	¥5,800
メーカー	イマジニア	対応周辺機器	メモリーカード (1B)
発売日	'96年6月7日		MT／8P対戦可

さまざまなコンビネーションアタックを簡単に出せるバレーボールゲーム。コマンドを先行入力する必要があるため、ふつうのバレーゲームとは多少、操作性が異なる。

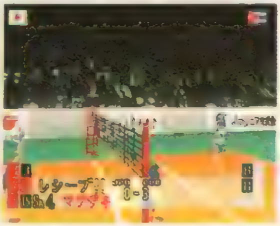

NBAJAM トーナメントエディション 新

ジャンル	SPG	価格	¥5,800
メーカー	アクレイムジャパン	対応周辺機器	メモリーカード (1B)
発売日	'96年5月17日		MT／2P対戦可

2対2専用という、一風変わったバスケットボールゲーム。アイテムやボーナスエリアをコート上に出現させる設定もあるので、ゲーム性は本家のバスケを越えたかも!?

NBAパワーダンカーズ

ジャンル	SPG	価格	¥5,800
メーカー	コナミ	対応周辺機器	メモリーカード（1B）
発売日	'95年12月22日		MT／8P対戦可

タイトルからも想像できるように、気持ちよくダンクを決めることができるバスケゲーム。難易度が低めに設定されている関係で、ゲームが苦手な人でも楽しめるハズ。

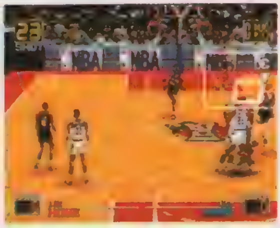

NBA LIVE'96

ジャンル	SPG	価格	¥5,800
メーカー	EAV	対応周辺機器	メモリーカード（1B）
発売日	'96年6月14日		MT／8P対戦可

バスケをリアルに再現しているので楽しめる。操作感も良好。ただし、1クォーターの時間設定が最短でも3分（1試合だと12分）なので、気軽にプレイするのは難しいかも？

オーバードライビンDX 新

ジャンル	RCG	価格	¥5,800
メーカー	EAV	対応周辺機器	メモリーカード（1B）
発売日	'96年4月19日		TC／NC／2P対戦可

RX－7などの実車が登場するRCG。画面もキレイで爽快感が味わえる。登場する車の各種データを表示させることも可能。ロード時間の長さと回数の多さが惜しい。

キャプテン翼J GET IN THE TOMORROW 新

ジャンル	SPG	価格	¥5,800
メーカー	バンダイ	対応周辺機器	メモリーカード（2B）
発売日	'96年5月3日		2P対戦可

顔グラフィックで相対位置を表示したり、格闘ゲーム風のコマンドを入れることで必殺シュートを放てるなど、うまく原作の魅力を再現している。描き下ろしアニメもついている。

キングオブボウリング

ジャンル	SPG	価格	¥5,800
メーカー	ココナッツジャパンエンターテイメント	対応周辺機器	メモリーカード（1B）
発売日	'95年9月29日		4P対戦可

ボウリングゲーム。ビンゴやゴルフの要素を組み込んだ特殊なモードも用意されている。誰にでも楽しめるバランスで作られているため、パーティーゲームにもピッタリ。

GROUND STROKE

ジャンル	SPG	価格	¥5,800
メーカー	エス・ピー・エス	対応周辺機器	メモリーカード（1B）
発売日	'95年8月11日		2P対戦可

操作方法はシンプルだが、内容はかなりシビア。タイミングがわからないうちは、ラケットにボールを当てることすら難しいほど。腕に自信のある人向けのゲームかも？

コズミックレース ～for the locked up planet～

ジャンル	RCG	価格	¥6,800
メーカー	ネオレックス	対応周辺機器	メモリーカード（7B）
発売日	'95年1月20日		2P対戦可

ポリゴンで構成された広大な3D空間を、自由に走り回ることができるRCG。自機はさまざまな動きをすることができるが、そのかわり操作方法もやや複雑になっている。

サーキットビート

ジャンル	RCG	価格	¥5,800
メーカー	プリズム・アーツ	対応周辺機器	メモリーカード（2B）
発売日	'96年5月17日		NC

スピード感こそイマイチなものの、ていねいに作られているRCG。自分の走りを記憶させ、対戦することができる点も魅力的だ。COMがちょっと強いのはご愛敬!?

シーバス・フィッシング

ジャンル	SPG	価格	¥6,800
メーカー	ビクターエンタテインメント	対応周辺機器	メモリーカード（1B）
発売日	'96年6月21日		

村越正海氏が総合監修を担当している本格派のフィッシングゲーム。海釣りの基礎知識やコツをレクチャーしてくれるモードもついているので、初心者でも安心して遊べる。

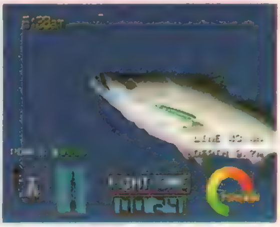

Jリーグサッカープライムゴール EX

ジャンル	SPG	価格	¥5,800
メーカー	ナムコ	対応周辺機器	メモリーカード（1B）
発売日	'95年9月29日		NC／2P対戦可

SFCなどでおなじみの『プライムゴール』シリーズの最新作。1対1での駆け引きなど、新フィーチャーも入っている。レーダー（全体マップ）がないのはちょっぴり残念。

Jリーグ実況ウイニングイレブン

ジャンル	SPG	価格	¥5,800
メーカー	コナミ	対応周辺機器	メモリーカード（1B）
発売日	'95年7月21日		2P対戦可

ジョン・カビラ氏の実況が楽しいサッカーゲーム。キャラはポリゴンで作られているものの、ゲーム自体はオーソドックスな作りをしているので違和感なくプレイできるハズ。

Jリーグバーチャルスタジアム'96

ジャンル	SPG	価格	¥5,800
メーカー	EAV	対応周辺機器	メモリーカード（1B）
発売日	'96年4月26日		MT／8P対戦可

プッシングやヒールリフトといった細かいテクニックが使えるサッカーゲーム。レーダーがなく、視野もやや狭いのが惜しまれる。最近発売されたゲームだけにデータは新しい。

実況パワフルプロ野球'95

ジャンル	SPG	価格	¥5,800
メーカー	コナミ	対応周辺機器	メモリーカード（3B）
発売日	'94年12月22日		2P対戦可

SFCでもおなじみの野球ゲームのPS版。投高打低に設定されているようだが、内容は充実しているので楽しめる。操作方法を変更できないのはマイナスポイントかも……。

実況パワフルプロ野球'95開幕版

ジャンル	SPG	価格	¥5,800
メーカー	コナミ	対応周辺機器	メモリーカード（3B）
発売日	'95年7月14日		2P対戦可

新データになり練習モードもついた『95』のバージョンアップ版。操作方法も複数用意された。打撃カーソルの移動速度が速くなるなど、ゲーム性自体も微妙に変化している。

STRIKER ～ワールドカップ プレミアムステージ～

ジャンル	SPG	価格	¥6,800
メーカー	コナミ/ジャパンエンターテイメント	対応周辺機器	メモリーカード（1B）
発売日	'95年11月22日		MT／4P対戦可

スピーディーな展開が楽しめるサッカーゲーム。レーダー表示がある、視点が豊富（プレイしやすい視点が複数ある）、といったところもポイント。ただしロード時間は長め。

全日本GT選手権 改

ジャンル	RCG	価格	¥5,800
メーカー	KANEKO	対応周辺機器	メモリーカード（1B）
発売日	'96年2月23日		NC

PSには珍しい、ナナメ上から見下ろすタイプのRCG。デッドヒート時には視点が寄り迫力あるバトルが楽しめる。ただ同時に周囲の状況がわかりにくくなるのが難点。

チャンピオンレスラー実況ライブ

ジャンル	SPG	価格	¥5,800
メーカー	タイトー	対応周辺機器	メモリーカード（1B）
発売日	'96年2月16日		MT／4P対戦可

キャラ数が豊富なプロレスゲーム。組み合ってからのタイミングで技を掛け合うため、対戦も盛り上がる。複数のボタンを同時押しすることが多い点は、賛否両論ありそう。

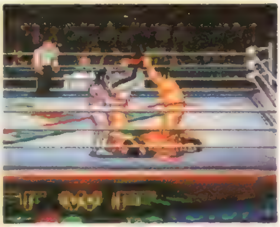

Destruction Derby
デストラクション・ダービー 新

ジャンル	RCG	価格	¥5,800
メーカー	SCE I	対応周辺機器	メモリーカード（1B）
発売日	'96年2月9日		2P対戦可

〝レースでトップを取る〟というよりも〝ぶつけて他車を壊しまくる〟といった方がピッタリくる異色のＲＣＧ。20台もの車が激突を繰り返すシーンは〝圧巻〟のひとこと。

デッドヒートロード

ジャンル	RCG	価格	¥5,800
メーカー	日本物産	対応周辺機器	メモリーカード（1B）
発売日	'96年4月12日		

公道でのＲＣＧ。コースや車種などは思わずニヤリとしちゃうデキ。プレイ感覚がかなり独特なので、ふつうのＲＣＧと同じ感覚でプレイすると混乱してしまうかも？

パーフェクトゴルフ 新

ジャンル	SPG	価格	¥7,900
メーカー	セタ	対応周辺機器	メモリーカード（4B）
発売日	'95年12月1日		4P対戦可

450カ所ものゴルフコースがデータベース化されている。交通手段やクラブハウスのメニューまであるので、実用性は高い。ゴルフゲームとしても、もちろん楽しめる。

ハイオクタン

ジャンル	RCG	価格	¥5,800
メーカー	EAV	対応周辺機器	メモリーカード（2B）
発売日	'96年1月13日		2P対戦可

自機が武装ホバー・カーということで、独特の浮遊感が味わえる。アイテムを取ったり、敵を撃ったりと、レース以外の部分でも楽しめるのだ。ただ、少し個性的すぎる？

ハイパーファイナルマッチテニス

ジャンル	SPG	価格	¥5,800
メーカー	ヒューマン	対応周辺機器	メモリーカード（1B）
発売日	'96年3月22日		MT／4P対戦可

ＰＣエンジンなどでおなじみの名作テニスゲーム。ただしＰＳ版はプレイ感覚がかなり独特なので、慣れるまでに時間がかかるかもしれない。中～上初級者向けといえる。

HYPERフォーメーションサッカー

ジャンル	SPG	価格	¥5,800
メーカー	ヒューマン	対応周辺機器	メモリーカード（1B）
発売日	'95年10月13日		2P対戦可

フォーメーションや視点などを自在に変更することができるサッカーゲーム。ただし、セットプレイ時にＣＤをロードしてしまうなど、ゲームテンポがイマイチ遅めなのが残念。

PGA TOUR96

ジャンル	SPG	価格	¥5,800
メーカー	EAV	対応周辺機器	メモリーカード（2B）
発売日	'96年2月23日		4P対戦可

アクション性が強く、ショットのタイミングがかなりシビア。うまくショットできないとまっすぐ飛ばないので、腕に自信のある人向けといえそう。ロード時間も少し長め。

ファイヤープロレスリング　アイアンスラム'96

ジャンル	SPG	価格	¥5,800
メーカー	ヒューマン	対応周辺機器	メモリーカード（1B）
発売日	'96年3月15日		2P対戦可

グラフィックや動きのクオリティがアップした新世代機版の『ファイプロ』。ベルトという形で歴史を記録できるのがうれしい。システムが簡単なので、初心者でも大丈夫。

V-TENNIS

ジャンル	SPG	価格	¥5,800
メーカー	トンキンハウス	対応周辺機器	メモリーカード（1B）
発売日	'95年9月22日		2P対戦可

ミートポイントの判定が広めなので、それだけに熱いラリーを楽しめる。もちろんダブルスもできるので、友だちと協力してＣＯＭと勝負することができる。

プレイスタジアム

ジャンル	SPG	価格	¥5,800
メーカー	バンプレスト	対応周辺機器	メモリーカード（1B）
発売日	'96年4月12日		2P対戦可

キャラの体型や打撃カーソルのシステムに、独創性が感じられる野球ゲーム。フルポリゴンで、迫力のある選手たちの動きを表現。公認ゲームなので、選手は実名。

MASTERS　新・遥かなるオーガスタ

ジャンル	SPG	価格	¥5,800
メーカー	ソフトバンク	対応周辺機器	メモリーカード（1B）
発売日	'96年7月12日		

パソコン版で大ヒットを記録し、さまざまな機種に移植された人気ゴルフゲーム。ボールの飛び方（転がり方）のリアリティとコースを攻める戦略性は、本物のゴルフ以上かも。

燃えろ!! プロ野球'95 DOUBLE HEADER

ジャンル	SPG	価格	¥5,800
メーカー	ジャレコ	対応周辺機器	メモリーカード（4B）
発売日	'95年11月22日		2P対戦可

視点を３種類の中から選べたり、画面を分割することもできる野球ゲーム。実況をニッポン放送の深沢アナが担当しているのもポイント。シナリオモードも用意されている。

モータートゥーン・グランプリ

ジャンル	RCG	価格	¥5,400
メーカー	SCE	対応周辺機器	メモリーカード（1B）
発売日	'94年12月16日		NC／2P対戦可

曲がるたびにキャラがグニャリと変形するポリゴンのＲＣＧ。壁にぶつかると大きく跳ね返ったり、敵と接触するとなかなか離れられないなど独特の仕様がたくさんある。

モータートゥーン・グランプリ2

ジャンル	RCG	価格	¥5,800
メーカー	SCE	対応周辺機器	メモリーカード（1B）
発売日	'96年5月24日		TC/NC/2P対戦可

アイテムの使用タイミングを自分で決められるなど大幅にパワーアップした。通信対戦用のＣＤもついている。レース以外にも通信対戦可能なミニゲームが隠して用意されている。

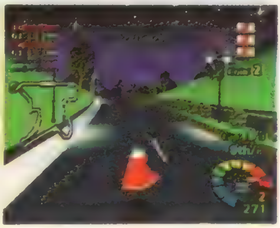

リッジレーサー

ジャンル	RCG	価格	¥5,800
メーカー	ナムコ	対応周辺機器	メモリーカード（1B）
発売日	'94年12月3日		NC

大型筐体ソフトを移植したものだが、家庭用ゲームとしてキチンと遊べる作りになっている。１位を取ることで車種やコースが増えていくのも魅力。ネジコンでのプレイが熱い。

Race Drivin' a GO！GO！ 新

ジャンル	RCG	価格	¥5.800
メーカー	タイムワーナーインタラクティブ	対応周辺機器	メモリーカード（1B）
発売日	'96年6月28日		NC

実車に近いリアルな操作感覚が魅力のＲＣＧ。それでいて３連続跳ね橋、ダブルループといった現実離れしたコースが楽しめる。車種、コースとも６種類用意されている。

レッスルマニア・ジ・アーケードゲーム

ジャンル	SPG	価格	¥5.800
メーカー	アクレイムジャパン	対応周辺機器	メモリーカード（1B）
発売日	'96年1月26日		2P対戦可

ＷＷＦを題材にしたプロレスゲーム。１対３のハンディキャップマッチも遊べる。コマンド技や連続技を使えるが、扱いが日本の格闘ゲームとは違うため馴染みにくいかも。

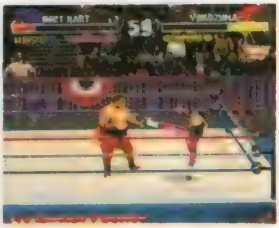

ロードラッシュ 新

ジャンル	RCG	価格	¥5.800
メーカー	EAV	対応周辺機器	メモリーカード（1B）
発売日	'96年3月22日		2P対戦可

市街地をバイクで走るという単純なＲＣＧ。だが障害物を避けたり、ライバルを蹴ったり殴ったりできる点が熱く、ついついハマってしまう。ロード時間はちょっと長め。

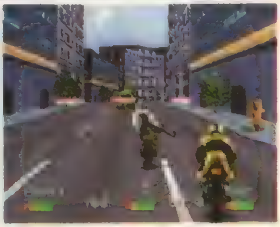

WORLDCUP GOLF
～IN ハイアット ドラドビーチ～

ジャンル	SPG	価格	¥5.800
メーカー	コナミジャパンエンターテイメント	対応周辺機器	メモリーカード（1B）
発売日	'96年3月1日		

ワールドカップ参戦、マッチプレイ、スキンズ、１クラブゲームなどモードが豊富なゴルフゲーム。実在するコースを実写取り込みしただけに、臨場感もかなりのもの。

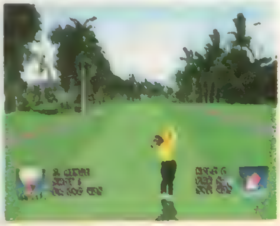

ワールドサッカー
～ウイニングイレブン～

ジャンル	SPG	価格	¥4.800
メーカー	コナミ	対応周辺機器	メモリーカード（2B）
発売日	'96年3月15日		

『Ｊリーグ実況～』のバージョンアップ版。レーダーがついたり作戦を指示できるようになったおかげで、よりゲームを楽しめるようになった。実況がなくなったのは残念。

Wipe Out
ワイプアウト

ジャンル	RCG	価格	¥5.800
メーカー	SCEI	対応周辺機器	メモリーカード（1B）
発売日	'96年3月22日		MT/NC/2P対戦可

ジャンプ台やアイテム（バリア、武器など）も出てくる、近未来を題材にしたＲＣＧ。グラフィックデザインやＢＧＭを有名どころが担当しているだけあってカッコイイ。

松方弘樹のワールドフィッシング

ジャンル	SPG	価格	¥5.800
メーカー	BPS	対応周辺機器	メモリーカード（1B）
発売日	'96年1月19日		

カジキとブラックバス相手の釣りを楽しめる。釣りオンチな人でも、ちゃんとレクチャーしてくれるので大丈夫。メインのモードには経験値やレベルアップの概念もある。

ロールプレイングゲーム RPG

アークザラッド

KING'S FIELD Ⅲ

幻想水滸伝

第4次スーパーロボット大戦S

一番人気のジャンルといえば、やっぱりRPG。他のジャンルに比べると本数は少ないが、その分どれもレベルの高い作品が集まっている。（担当：シギィ）

ほか 15 タイトル

アークザラッド

新

ジャンル	RPG	価格	¥5,800
メーカー	SCE	対応周辺機器	メモリーカード（1B）
発売日	'95年6月30日		

ファンタジーと科学文明の融合した世界を舞台に、15歳の少年アークの冒険を描いたS・RPG。ゲームは〝イベント〟によるストーリー部分、マップ上の国や地域を選択しての〝移動〟、そしてタクティカルバトルが楽しめる〝戦闘〟の3つのパートで構成されている。戦闘時の基本的なコマンドがコントローラの4つのボタンに割り振られており、操作は非常に簡単。サクサク進むプレイアビリティの高さは、ゲーム初心者にも最適。

ココをチェック!!

とにかく美しいグラフィックと音楽に注目！ 11月に発売される『Ⅱ』へのデータ転送が可能な点もポイント。

▲各キャラの、魔法や必殺技といった特殊能力には、派手な画面効果による演出がなされている。

◀PSならではの美しいグラフィックで、さまざまなイベントが展開していく。

KING'S FIELD Ⅲ

ジャンル	RPG	価格	¥6,300
メーカー	フロム・ソフトウェア	対応周辺機器	メモリーカード（3B）
発売日	'96年6月21日		

フルポリゴンで描かれたファンタジー世界を舞台に冒険を繰り広げる、リアルタイム３Ｄ・ＲＰＧ第３弾。前作までの地下だけの世界から、広大な地上世界が冒険のメインとなり、マップ数も前作の８から、地上・地下を合わせて24へとボリュームが飛躍的に増加。さらに、オートマッピングや過去の会話を参照できるなど、遊びやすさはかなりアップしており、これまで「難しそう」と敬遠していた人にもオススメできる内容となっている。

▲アクション性の高い戦闘は健在。１撃ごとに間合いを取って戦う、じつにリアルなバトルが展開。

◀画面全体や特殊効果などのグラフィックもさらに美しく、リアルになっている。

ココをチェック!!

緊張感タップリのリアルタイム戦闘と、さまざまな謎が絡み合ったストーリー。静と動の絶妙な組み合わせがナイス。

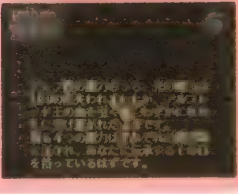

幻想水滸伝

ジャンル	RPG	価格	¥6,800
メーカー	コナミ	対応周辺機器	メモリーカード（2B）
発売日	'95年12月15日		

中国の四大奇書の１つ「水滸伝」を題材にした、２Ｄフィールドタイプのファンタジー RPG。注目点は登場キャラクターの数の多さ。仲間になるキャラがなんと108人もいる。そのキャラたちが織りなすドラマチックなストーリーにも、さまざまな細かい演出がなされており見所がいっぱい。また、状況に応じて視点が変化したり、特定のキャラ同士の組み合わせで可能になる"協力攻撃"など、戦闘システムにも工夫がなされている。

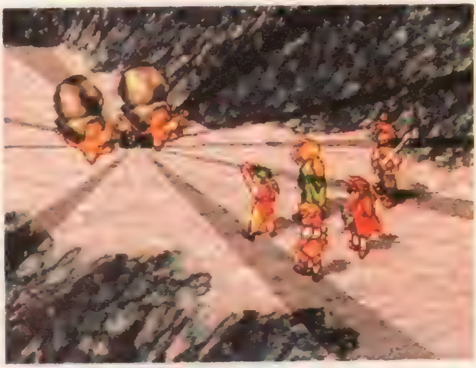

▲戦闘はコマンド選択方式。さまざまな魔法や協力攻撃など、ド派手な効果がたっぷりと堪能できる。

◀イベントでは、キャラクターたちの細かい動きによる演出が楽しめる。

ココをチェック!!

108人という登場キャラによる、多彩なサイドストーリーがおもしろい。友情や愛情のドラマがたっぷり味わえる。

第4次スーパーロボット大戦S

熱

ジャンル	S・RPG	価格	¥6,800
メーカー	バンプレスト	対応周辺機器	メモリーカード（3B）
発売日	'96年1月26日		

『マジンガーZ』から『機動戦士ガンダム』まで、さまざまなアニメ作品に登場したロボットたちが熱いバトルを繰り広げるS・RPG『第4次スーパーロボット大戦』の移植作品。〝イベント〟→〝戦闘〟→〝インターミッション〟といったゲームの基本的な流れや、ターン制の戦闘システム自体に変化はないものの、新シナリオやキャラボイスの追加、全体のゲームバランスの変更など、PS版ならではの新要素もいくつか加えられている。

ココをチェック!!

なんといってもキャラが喋ること。これだけで、ゲームのおもしろさが倍増しているといっても過言ではない。

▲キャラによっては、原作の声優が声をあてており、攻撃のときなどに喋ってくれるのだ！

◀戦闘はターン制で、各ユニットごとに移動、攻撃などの行動を選択していく。

ウィザードリィVII ガーディアの宝珠

ジャンル	RPG	価格	¥5,800
メーカー	SCE	対応周辺機器	メモリーカード（4B）
発売日	'95年10月13日		

パソコンやSFCで好評を得た3D・RPG『ウィザードリィ』第7作。コマンド選択式のゲームシステムはそのままだが、〝スキル〟〝カルマ〟などの新要素を導入している

ヴォルケンクラッツァー ―審判の塔―

新

ジャンル	RPG	価格	¥5,800
メーカー	アスミック	対応周辺機器	メモリーカード（1B）
発売日	'96年3月1日		

RPGでありながら、1対1で、格闘ACTのようにリアルタイムのコマンド入力によって行われるバトルシステムが特徴。もちろん、魔法などのRPG要素も含まれている

KING'S FIELD

熱

ジャンル	RPG	価格	¥6,300
メーカー	フロム・ソフトウェア	対応周辺機器	メモリーカード（5B）
発売日	'94年12月16日		

フルポリゴンで描かれた画面内を、360度自由に移動可能なリアルタイム3D・RPG。アクション性の高い戦闘に複雑なマップと謎が絡み、独特の魅力を持つ作品となっている。

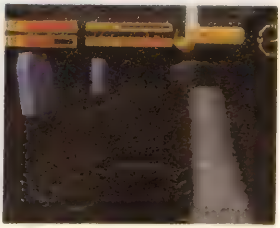

KING'S FIELD II

熱

ジャンル	RPG	価格	¥6,300
メーカー	フロム・ソフトウェア	対応周辺機器	メモリーカード（2B）
発売日	'95年7月21日		

カルトな人気を持つリアルタイム3D・RPGシリーズ第2弾。今作からマップが立体構造になり、より複雑さが増している。アクション性の高い戦闘システムも健在

●RPG

クライム・クラッカーズ

ジャンル	RPG	価格	¥5,800
メーカー	SCE	対応周辺機器	メモリーカード（1B）
発売日	'94年12月3日		

ＳＴＧ風の戦闘が楽しめる、リアルタイム３Ｄ・ＲＰＧ。それぞれちがった内容のステージ16面で構成されたダンジョンを、個性たっぷりの３人のキャラを操って突破していく。

三国志英傑伝

ジャンル	Ｓ・RPG	価格	¥8,800
メーカー	光栄	対応周辺機器	メモリーカード（2B）
発売日	'96年3月29日		

三国志時代の武将・劉備となって、漢室の復興を目指す、マップクリアタイプのＳ・ＲＰＧ。プレイ中の選択しだいで、史実と違うオリジナルのストーリーも楽しめる。

SPACE GRIFFON VF-9

ジャンル	RPG	価格	¥4,800
メーカー	パンサーソフトウェア	対応周辺機器	メモリーカード（8B）
発売日	'95年1月27日		

月面の巨大な基地を舞台に、３パターンに変形する自機を操って立体構造のダンジョンを進んでいく、３Ｄ・ＲＰＧ。本物のメカを操っているような感覚を味わえるのが特徴。

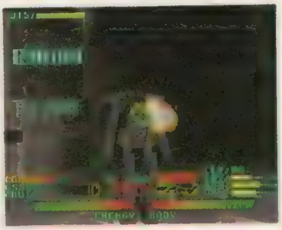

戦国サイバー　藤丸地獄変

ジャンル	Ｓ・RPG	価格	¥5,800
メーカー	SCE	対応周辺機器	メモリーカード（2B）
発売日	'95年10月27日		

フィールドでのタクティカル戦闘、隠れ里でのキャラの育成&アイテム生産というＳ・ＲＰＧと育成ＳＬＧを合体させた、異色の作品。全30のシナリオはやりごたえたっぷり。

太閤立志伝Ⅱ

ジャンル	Ｓ・RPG	価格	¥7,800
メーカー	光栄	対応周辺機器	メモリーカード（5B）
発売日	'96年2月23日		

日本の歴史上最高の立身出世を成し遂げた男、豊臣秀吉の人生を体験できるＳ・ＲＰＧ。他の大名に仕えたり自ら謀反を起こしたりと、史実と違った展開を目指すことも可能。

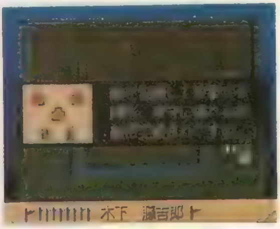

ダンジョンクリエイター

ジャンル	RPG	価格	¥6,800
メーカー	EAV	対応周辺機器	メモリーカード（7B）
発売日	'96年5月31日		

簡単な操作と手順で、モンスターやアイテムの配置が可能という、思いどおりの３Ｄダンジョンが作成できるソフト。メモリーカードを使って、友たちにデータを渡すことも可能。

DEFCON5

ジャンル	RPG	価格	¥4,800
メーカー	マルチソフト	対応周辺機器	メモリーカード（1B）
発売日	'96年5月31日		

鉱山基地の中に隠された巨大組織の陰謀を立証する情報を探すという、３Ｄ・ＲＰＧ。砲台を使って敵機を撃ったり、基地内の敵兵と撃ち合いをするなど、ＳＴＧ要素が強い。

東京ダンジョン

ジャンル	RPG	価格	¥6,800
メーカー	角川書店	対応周辺機器	メモリーカード（3B）
発売日	'95年12月22日		

近未来の東京を舞台に、殺人未遂事件の謎を追っていく推理モノの３Ｄ・ＲＰＧ。現実世界とコンピュータ内部に構築されたサイバースペースを行き来しながら物語が展開する。

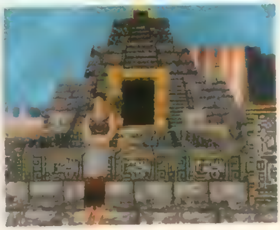

パチパチサーガ

ジャンル	RPG	価格	¥5,800
メーカー	ティー・イー・エヌ研究所	対応周辺機器	メモリーカード（1B）
発売日	'96年4月26日		PC

パチンコの中の世界を舞台にしたギャグ満載のＲＰＧ。お金が銀玉だったり戦闘システムにスロットが使われていたりと、パチンコの要素がたっぷり盛り込まれている。

ビヨンド　ザ　ビヨンド
～遥かなるカナーンへ～

ジャンル	RPG	価格	¥5,800
メーカー	SCE	対応周辺機器	メモリーカード（3B）
発売日	'95年11月3日		

ファンタジー世界を舞台としたコマンド選択式ＲＰＧ。パズル的な仕掛けが満載のダンジョンや、ボタンを連打することで有利になる戦闘システムなど、見どころは多彩。

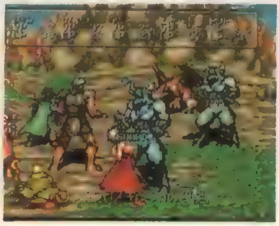

ポポロクロイス物語

ジャンル	RPG	価格	¥5,800
メーカー	SCE	対応周辺機器	メモリーカード（3B）
発売日	'96年7月12日		

ほのぼのとしたおとぎ話風の世界を舞台とした、コマンド選択式ＲＰＧ。フィールドやダンジョン、町などがすべて同スケールで描かれており、リアルな感覚で冒険が楽しめる。

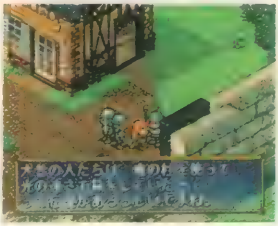

周辺機器情報：PS専用スティックもぞくぞく登場

ＰＳ専用のスティックは、'96年７月現在で５種類が発売されている。順を追って説明していこう。

①プログラマブルジョイスティック（スピタル産業／¥6,800／写真上）：登録したコマンド操作（波動拳など）をボタン１つで呼び出すプログラム機能を搭載しているが、ランボタン連射によるスロー機能はない。

②ファイタースティックV（アスキー／¥5,980）：連射速度が可変式。スロー機能も搭載されている。

③ファイティングスティックPS（ホリ電気／¥5,980）：スロー機能はないが、連射機能など基本的な性能はバッチリと完備。

④ハイパースティック（コナミ／¥4,500）：余計な機能を一切排除したシンプルなスティック。

⑤アナログジョイスティック（SCE／¥6,980／写真下）：フライトシミュレーターなどの、アナログ操作に威力を発揮する。

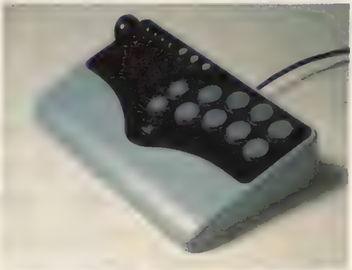

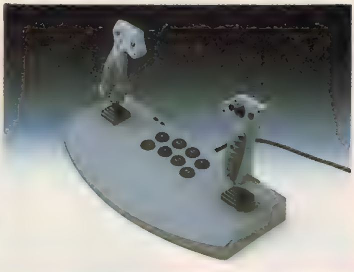

シミュレーションゲーム SLG

ウィザーズハーモニー
A.Ⅳ.
三國志Ⅳ
シヴィライゼーション
太陽のしっぽ
ときめきメモリアル
メルティランサー

ひと口にSLGといっても、戦いをテーマにした“戦略”モノや、キャラを育てる“育成”モノ、さらには“恋愛”をテーマにしたモノなどがある。（担当：シギィ）

ほか 31 タイトル

ウィザーズハーモニー

ジャンル	SLG	価格	¥4.900
メーカー	アークシステムワークス	対応周辺機器	メモリーカード（1B）
発売日	'95年12月29日		M

冒険者や魔導師を育成する魔法学園を舞台にしたファンタジー育成ＳＬＧ。女子９人、男子６人の個性豊かなキャラの中から５人を選んで、主人公であるルーファスが運営する「ウィザーズアカデミー」というサークルに勧誘し、１年間にわたって育てていくのだ。その間には、夏・冬の合宿や、お祭り、サークルの存続を懸けた魔導検定など、大小さまざまなイベントが用意されており、変化に富んだプレイが楽しめる。

ココをチェック!!

出てくるキャラすべてに気を使いながらプレイする必要がなく、１人に絞って攻略できるというシステムがナイス。

▲人間はもちろん、ネコ耳少女、エルフ、ウンディーネなど、登場するキャラクターはじつに多彩だ。

◀１週間ごとに、各キャラに合わせてスケジュールを立て、育てていく。

A.Ⅳ. EVOLUTION GLOBAL

ジャンル	SLG	価格	¥6,800
メーカー	アートディンク	対応周辺機器	メモリーカード（14B）
発売日	'95年11月22日		M

線路や駅、資材置き場、さらには子会社といったユニットを的確にマップに配置し、会社&都市を発展させていく鉄道経営SLG『A.Ⅳ.EVOLUTION』の改良版。操作系の処理速度も一段とアップしており、マップが日本以外に、イギリス、アメリカを始めとした5つの国から選べるようになるなど、さまざまな改良がなされている。また、〝タワー〟や〝寺社〟などのグラフィックが、選んだ国に合わせて変化するのだ。

ココをチェック!!

とにかく処理が速くなっている車窓モードに注目。自分の作った町を、住人の視点から見て回るのはけっこう快感。

▲鉄道会社経営から始め、資金が貯まってきたら子会社を設立。立派な都市の建設を目指そう。

◀建設パーツをうまく使うとこんな線路を作ることができる。ぜひ挑戦してみよう。

三國志Ⅳ

ジャンル	SLG	価格	¥10,800
メーカー	光栄	対応周辺機器	メモリーカード（4B）
発売日	'95年9月29日		8P対戦可

パソコンで人気を博した歴史SLGシリーズ第4弾『三國志Ⅳ』の移植版。自国を繁栄させるための〝内政〟、領土を増やすために行う〝戦争〟という、大きく2つに分けられるゲームシステムは前作同様だが、〝内政〟をいちいち細かく指示することなく、配下の武将に一任することができる新システムを導入。難しいことはコンピュータ任せにできるようになり、『三國志』初心者でも、気軽にプレイできるようになっている。

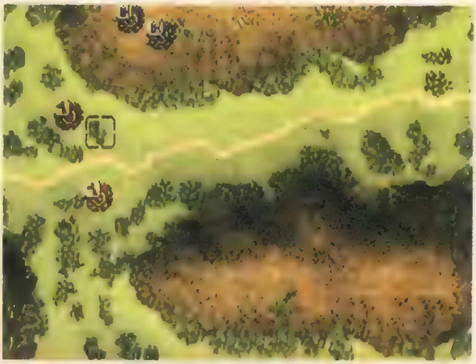

ココをチェック!!

24種類のスキルにより、450人以上も登場する武将たちの個性を際立たせることに成功。各武将の魅力を見事に表現した。

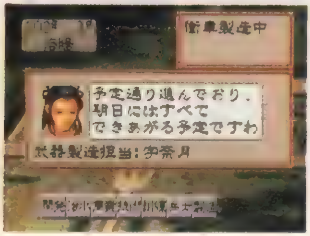

▲兵の種類も、歩兵、騎馬兵、弓兵といったものが選べるようになり、計略の種類も格段に増えている。

◀各武将の能力を見きわめ、適材適所に配置することが戦略の基本となる。

シヴィライゼーション
―新・世界七大文明―

ジャンル	SLG	価格	¥5,800
メーカー	アスミック	対応周辺機器	メモリーカード（5B）
発売日	'96年4月26日		

民族の指導者となって、自分の担当する文明を育てていく、文明育成ＳＬＧ。ゲームは紀元前の時代から始まり、〝車輪〟〝法律〟〝建築〟〝文字〟といったさまざまな知識や技術を発明・発見しながら、しだいに文明を発展させていくことで進行する。他にもいくつかの文明が同時進行で発展しており、その国と友好を結んだり、技術や知識を交換したり、ときには戦争をすることも。最終的な目標は、世界征服や宇宙への移民だ。

ココをチェック!!

ビジュアル面や操作系が大幅に改良されており、パソコン版と比べてプレイしやすくなっているので、初心者でも安心。

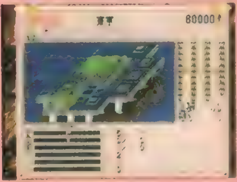

▲最初は情けないほど何もなかった自分の領土が、しだいに立派になっていくのを見るのは快感。

◀さまざまな知識や技術についてのうんちくが登場。けっこう勉強にもなる。

太陽のしっぽ

ジャンル	SLG	価格	¥5,800
メーカー	アートディンク	対応周辺機器	メモリーカード（3B）
発売日	'96年4月26日		

大自然の中で原始人の暮らしを楽しむ……という、ちょっと（かなり）変わったタイプのＳＬＧ。〝食う〟〝走る〟〝寝る〟という、３つの基本行動を延々と繰り返すことでゲームは進行。集落に食料を持ち帰って仲間を増やし、カルチャー（文明）レベルを上げてく。最終的な目的は〝マンモスの牙を集めて〝牙の塔〟を建て、太陽へ至る〟ことだが、どちらかといえば、ワイルドな原始人の生活を、何も考えずに楽しむというソフト。

ココをチェック!!

とにかく、原始人の様子を見ているだけで笑える。深く考えずにゲームを楽しみたいなら、まさにうってつけの１本。

▲食物を食べることで能力がアップ。落ちているものよりも、狩りで得たもののほうがアップ度は高い。

◀疲れると、崖だろうが海だろうが、ところかまわず寝てしまう。

ときめきメモリアル
~forever with you~

ジャンル	SLG	価格	¥6,800（限¥9,800）
メーカー	コナミ	対応周辺機器	メモリーカード（1B）
発売日	'95年10月13日		M

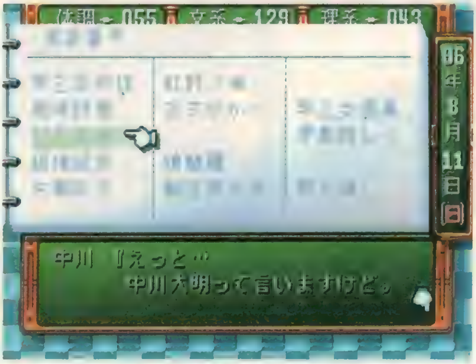

高校の3年間を通して自分を鍛え、目当ての女の子から卒業式の日に告白されることが目的の恋愛ＳＬＧ。基本的には、主人公の幼なじみの藤崎詩織がヒロインではあるが、その他に登場する個性豊かな11人の女の子たちを目標にプレイすることもできる。ゲーム中には文化祭や体育祭、修学旅行といった学校につきものの行事や、クリスマスやバレンタインなどの季節ものなど、多彩なイベントが用意されている。　（限定版あり）

ココをチェック!!

とにかくイベント数が多く、内容も思わずクラっときちゃうようなものばかり。ラブコメ好きにはたまらないソフト。

▲目当ての子のハートを射止めるためには、まめにデートに誘うことが必要。まさに現実そのまま？

◀条件さえそろえば、女の子ごとに用意されているイベントを見ることができる。

メルティランサー
～銀河少女警察2086～

ジャンル	SLG	価格	¥5,800
メーカー	イマジニア	対応周辺機器	メモリーカード（1B）
発売日	'96年3月22日		M

銀河警察に所属する補佐官となって、部下である5人の女の子を一人前の捜査官に教育していく、ＳＦ仕立ての育成ＳＬＧ。ゲームは、女の子たちの能力による適性や、教育方針などを考慮しながら〝パトロール〟〝各種任務〟のどちらかの仕事を割り振ることで進行。これらの仕事をこなして町の平和を守りつつ、女の子たちの能力や評価をアップさせていく。エンディングには、彼女たちとの結婚、なんていうものも用意されている。

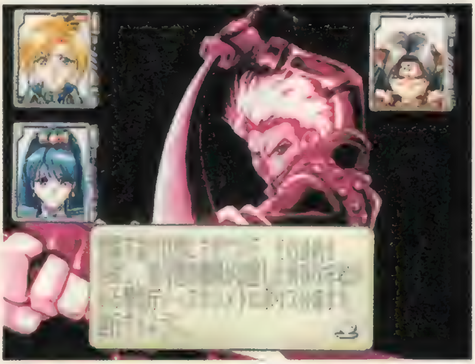

ココをチェック!!

豊富なイベント、美しいグラフィック、すべてのセリフを喋るなど、ギャルゲー好きな人にぴったりのソフトといえる。

▲〝緊急任務〟と呼ばれる戦闘イベントをこなすことで、基本のストーリーが進行していく。

◀〝クリスマス〟や〝水着〟などといった特殊なイベントも、数多く存在する。

あいどるプロモーション ～すずきゆみえ～

ジャンル	SLG	価格	¥5,800
メーカー	アルュメ	対応周辺機器	メモリーカード（1B）
発売日	'96年5月31日		

実在のアイドルの卵〝すずきゆみえ〟をアイドルへと育てていくという、実写を使用した育成ＳＬＧ。システムはシンプルで、プレイの難易度も高くない、初心者向きのソフト。

アンジェリークSpecial 新

ジャンル	SLG	価格	¥7,800
メーカー	光栄	対応周辺機器	メモリーカード（1B）
発売日	'96年3月29日		

主人公のアンジェリークとなって、次期女王の座を目指し担当惑星を発展させるＳＬＧ。〝守護聖〟という美形キャラたちと恋に走ることもできるなど、女性向けの作りが特徴。

ウイニングポストEX

ジャンル	SLG	価格	¥6,800
メーカー	光栄	対応周辺機器	メモリーカード（5B）
発売日	'95年12月29日		

馬主となって競走馬を育て、レースを制覇していく、競走馬育成ＳＬＧ。レースに勝つことで馬の調教を自在に行えるようになる。最終目標は海外ＧⅠの〝凱旋門賞〟獲得だ。

ウイニングポスト2

ジャンル	SLG	価格	¥9,800
メーカー	光栄	対応周辺機器	メモリーカード（5B）
発売日	'96年3月22日		

競走馬の育成ＳＬＧ「ウィニングポスト」第２弾。システムに変化はないが、ポリゴンによる迫力抜群のレース、秘書のメッセージやニュースの増加など、演出面が強化された。

エアーマネジメント'96

ジャンル	SLG	価格	¥8,800
メーカー	光栄	対応周辺機器	メモリーカード（1B）
発売日	'96年3月22日		4P対戦可

航空会社の社長となって、全世界を股にかけた航空ネットワークの完成を目指すＳＬＧ。航空機の選択や航路の設定だけでなく、宣伝といった経営全般を行うことができる。

A.Ⅳ. EVOLUTION

ジャンル	SLG	価格	¥7,800（限¥10,800）
メーカー	アートディンク	対応周辺機器	メモリーカード（14B）
発売日	'94年12月3日		

パソコンやＳＦＣで人気を博した鉄道経営ＳＬＧ。線路や駅、資材置き場、さらには子会社といったユニットを的確にマップに配置し、会社を発展させていく。（限定版あり）

Carnage Heart （カルネージハート） 新

ジャンル	SLG	価格	¥6,800
メーカー	アートディンク	対応周辺機器	メモリーカード（5B）
発売日	'95年12月8日		

機動兵器を設計し、それを運用するプログラムを作って敵部隊と戦うＳＬＧ。プログラミングは簡単で、パズルのように〝ＹＥＳ〟と〝ＮＯ〟を組み合わせるだけで作成できる。

クラシックロード

ジャンル	SLG	価格	¥5,800
メーカー	ビクターエンタテインメント	対応周辺機器	メモリーカード（15B）
発売日	'95年12月15日		4P対戦可

競走馬の血統を重視した、育成ＳＬＧ。馬主となって50年間をプレイする〝クラシックモード〟と、２億円の資金を２年後どれだけ増やせるかという〝優駿モード〟がある。

競馬最勝の法則'95

ジャンル	SLG	価格	¥6,800
メーカー	コピアシステム	対応周辺機器	メモリーカード（15B）
発売日	'95年6月23日		

'95年3月までの現役競走馬や騎手、種牡馬などのデータを基に、勝ち馬を予想する競馬予想ソフト。過去11年分の重賞と、6年分の全レースなど、各種データが充実している。

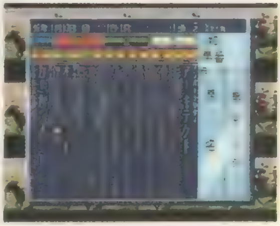

競馬最強の法則'96 VOl.1

ジャンル	SLG	価格	¥6,400
メーカー	コピアシステム	対応周辺機器	メモリーカード（15B）
発売日	'96年1月13日		M

馬や騎手の過去の成績やプロフィールなど、詳細なデータがたっぷり詰まった競馬予想ソフトの最新版。最新の馬データをメモリーカードで提供するサービスも行われている。

GOTHA II・天空の騎士

ジャンル	SLG	価格	¥6,800
メーカー	光栄	対応周辺機器	メモリーカード（3B）
発売日	'96年7月12日		

SSで好評を博した空戦SLGの移植作。戦闘はターン制で、マップをクリアすることでストーリーが進行。各ステージの合間には美しいCGアニメが盛り込まれている。

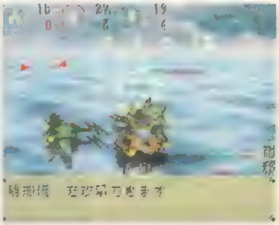

サラブレッド達の栄冠

ジャンル	SLG	価格	¥5,800
メーカー	アイランドクリエイション	対応周辺機器	メモリーカード（2B）
発売日	'96年5月3日		

プレイヤー自身が騎手となり、各種のレースを戦っていくという競馬アクションゲーム。馬の調教こそしないものの、馬の生産といったシミュレーション的要素も入っている。

サラブレッドブリーダーII PLUS

ジャンル	SLG	価格	¥6,200
メーカー	ヘクト	対応周辺機器	メモリーカード（5B）
発売日	'95年11月17日		

昭和39年から平成6年までの31年間の実際のレースデータを基に、競馬史上に残る名馬たちとのレースを楽しむことができる競走馬育成SLG。パスワードによって対戦も可能。

昇龍三國演義

ジャンル	SLG	価格	¥5,800
メーカー	イマジニア	対応周辺機器	メモリーカード（8B）
発売日	'96年2月16日		M

三国志時代を舞台にした、リアルタイム制SLG。"開墾""治水工事"といった細かい内政は完全に部下に任せることができるので、じっくりと戦略に集中することができる。

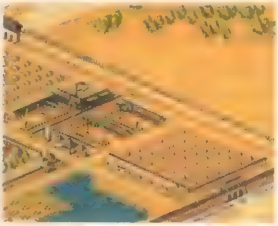

戦闘国家 エア・ランド・バトル

ジャンル	SLG	価格	¥5,800
メーカー	SCE	対応周辺機器	メモリーカード（3B）
発売日	'95年12月1日		3P対戦可

戦車や戦闘機といった現代兵器を使用する戦略SLG。各ユニットに"行動力"が設定されており、ポイントが残っているうちは何度でも行動可能というシステムを採用。

卒業II ネオ・ジェネレーション

ジャンル	SLG	価格	¥5,800
メーカー	リバーヒルソフト	対応周辺機器	メモリーカード（1B）
発売日	'95年10月27日		

女子校の新米教師となり、5人の生徒を指導していく育成SLG。盛りだくさんのイベントや、多彩に用意されたエンディングなど、何度でもプレイできる内容となっている。

卒業R ~Graduation Real~

ジャンル	SLG	価格	¥5,800
メーカー	バンダイビジュアル	対応周辺機器	メモリーカード（2B）
発売日	'96年3月8日		

女子校の教師となって生徒を育成していくSLG『卒業』の実写版。基本システムはそのままだが、イベントなどは実写のムービーを使用したものに変更されている。

大戦略 プレイヤーズ・スピリット

ジャンル	SLG	価格	¥7,800
メーカー	OZクラブ	対応周辺機器	メモリーカード（1B） MT/M/5P対戦可
発売日	'96年3月29日		

現代兵器を使用したターン制SLGの代表作。高度な思考ルーチンによって、手ごたえのある戦闘が楽しめる。また、初心者向けに手軽に楽しめるモードも用意されている。

ただいま惑星開拓中！

ジャンル	SLG	価格	¥5,800
メーカー	アルトロン	対応周辺機器	メモリーカード（1B） ／2P対戦可
発売日	'95年11月3日		

3体1組のロボットたちを〝木の育成と伐採〟〝建物の建設〟〝敵の邪魔〟という3つの仕事に振り分け、ステージごとに示される目標をクリアしながら惑星を開拓していくSLG。

テーマパーク

ジャンル	SLG	価格	¥5,800
メーカー	EAV	対応周辺機器	メモリーカード（5B）
発売日	'95年12月29日		

遊園地の経営者となって、お客を楽しませる最高の遊園地作りを目指す、リアルタイムSLG。新しいアトラクションやショップの開発といった、育成的な要素もある。

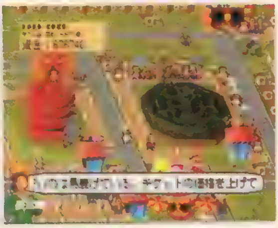

ネオ・プラネット

ジャンル	SLG	価格	¥6,800
メーカー	マップジャパン	対応周辺機器	メモリーカード（7B） M
発売日	'96年7月5日		

人類が移住できる惑星を開発するというSLG。開発すべき5つの惑星はそれぞれ異なる環境を持っている。都市と自然をうまく両立させ、最高の環境を持つ惑星を作り出そう。

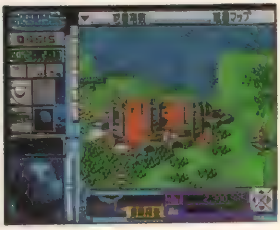

信長疾風記 煌

ジャンル	SLG	価格	¥5,800
メーカー	BPS	対応周辺機器	メモリーカード（1B）
発売日	'96年4月26日		

戦国時代の覇者、織田信長を主役にした戦国SLG。合戦シーンは、視野が限られた3Dの戦場マップや、伝令による命令伝達など、ある意味で非常にリアルな作りに。

信長の野望・天翔記

ジャンル	SLG	価格	¥9,800
メーカー	光栄	対応周辺機器	メモリーカード（4B） 8P対戦可
発売日	'96年3月29日		

定番歴史SLGシリーズ第6弾。勢力の表示が、前作までの城単位から、領地と人材を配下に与えて編成する〝軍団〟単位に。より人材の管理など、経営的手腕が問われる。

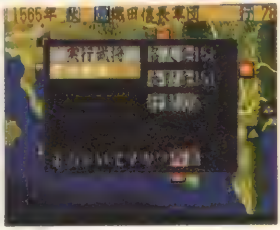

信長の野望・覇王伝

ジャンル	SLG	価格	¥6,800
メーカー	光栄	対応周辺機器	メモリーカード（4B）
発売日	'95年9月15日		8P対戦可

織田信長に代表される戦国武将の１人となって、全国制覇を目指す戦略ＳＬＧ第５弾。勢力の表示が前作までの国単位から、城単位へと変化。さらに細かい戦略が可能になった。

パペット　ズー　ピロミィ

ジャンル	SLG	価格	¥5,800
メーカー	ヒューマン	対応周辺機器	メモリーカード（4B）
発売日	'96年2月16日		

多彩に用意された動物のパーツ（頭とか足とか）をいろいろに組み替えて、不思議な生き物〝パペット〟を創造し、自分だけの世界を構築していくという異色のソフト。

Pandora ProJect
～THE LOGIC MASTER～

ジャンル	SLG	価格	¥5,800
メーカー	Team Bughouse	対応周辺機器	メモリーカード（2B）
発売日	'96年5月3日		2P対戦可

プレイヤー自身で組み上げたプログラムを使って、ロボット同士を戦わせるＳＬＧ。機体の制作はできないものの、150以上の種類が用意されており、自由に選ぶことが可能。

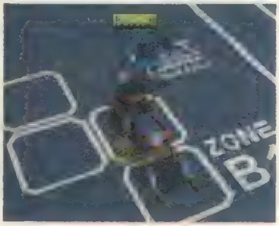

Falcata
～アストラン・パードマの紋章～

ジャンル	SLG	価格	¥6,800
メーカー	ガスト	対応周辺機器	メモリーカード（4B）
発売日	'95年6月23日		4P対戦可

ＳＬＧとボードゲームの要素をミックスしたゲーム。部隊をすごろくの駒のように移動させながら、さまざまなコマンドを実行し、５つのステージをクリアしていく。

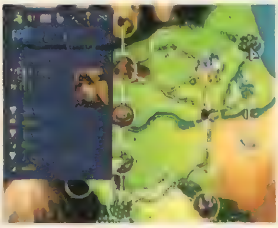

POTESTAS
ポテスタス

ジャンル	SLG	価格	¥6,800
メーカー	ネクサスインターラクト	対応周辺機器	メモリーカード（1B）
発売日	'96年4月12日		4P対戦可

自分の政党に割り振られた５つの法案を議会で可決させるという、政治を題材にしたＳＬＧ。カードゲームの要素を盛り込んであり、ちょっと変わった雰囲気のプレイが楽しめる。

メールプラーナ

ジャンル	SLG	価格	¥6,800
メーカー	ガスト	対応周辺機器	メモリーカード（1B）
発売日	'96年6月21日		MT／4P対戦可

太古の中央アジアを舞台にしたＳＬＧ。プレイヤーはグラーマという組織の長になり、その発展を目指す。ステージごとに提示される目的をクリアしていく、面クリアタイプ。

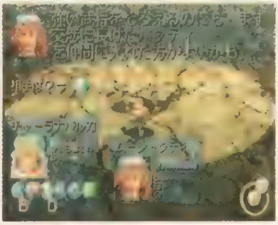

メタルジャケット

ジャンル	SLG	価格	¥5,800
メーカー	ソラン	対応周辺機器	メモリーカード（2B）
発売日	'95年9月22日		TC／2P対戦可

２km四方という広いフィールドを舞台に、地形に合わせて使用する機体をセッティングし、敵のロボットとバトルを繰り広げる３ＤアクションアクションＳＬＧ。対戦プレイ可能。

アドベンチャーゲーム AVG

土器王紀

トワイライトシンドローム　探索編

バイオハザード

ポリスノーツ

PSのグラフィック機能を存分に発揮し、美しいCGの数々を見ながらソフトの世界観を堪能できる。そんな秀作ぞろいのAVG、全26本を徹底網羅。　（担当：藤井）

ほか22タイトル

土器王紀

ジャンル	AVG	価格	¥5,800
メーカー	バンプレスト	対応周辺機器	メモリーカード（1B）
発売日	'95年12月22日		

土器人が住む異世界〝エスパッシ〟へとやってきた主人公が、この世界の秘密を解き明かしていくAVG。エスパッシの風景や土器人は、いずれもCGで表現されており、その美しさは息を呑む。ゲーム画面は静止画を連続して表示する形で構成されており、画面上をクリックすればその場所を調べたりアイテムを使用したりすることができる。また、ゲームの要所ではCGアニメーションムービーも登場して、プレイを盛り上げてくれる。

▲〝土器〟というキーワードから構成された、個性的な世界観の魅力がタップリと味わえる。

◀ゲーム中に登場する土器人の口調は、ユニークなものばかりで飽きさせない。

ココをチェック!!

入手した情報はメモの形で保存され、いつでも見直すことができる　知識が増えていく楽しさが実感できるシステム。

トワイライトシンドローム　探索編

ジャンル	AVG	価格	¥5,800
メーカー	ヒューマン	対応周辺機器	メモリーカード（1B）
発売日	'96年3月1日		

学校や街に伝わる"怖い噂"の真相を追究するため、３人の女子高生グループが夜の闇の中を探索するホラーＡＶＧ。移動は横スクロールのサイドビュー画面で行い、気になる場所を調査する際にはメッセージ選択形式となる。調査の途中で突然アニメーション画面が展開されるため、その瞬間には思わずドキッとさせられる。プレイ中の選択によって、後日談となるエンディングは大吉、中吉、凶の３種類に変化していく。

ココをチェック!!

３人の女子高生はシンプルに描かれているが、生き生きとした会話や細かい仕草によって、強い個性を感じさせる。

▲夜の学校を、懐中電灯１つで歩き回る３人。廊下の向こうで、いったい何が待っているのか？

◀怪しい場所の前に立つと、自動的に会話によるメッセージ選択となる。

バイオハザード

ジャンル	サバイバルホラー	価格	¥5,800
メーカー	カプコン	対応周辺機器	メモリーカード（1B）
発売日	'96年3月22日		

３Ｄポリゴン表示によって描き出されたキャラクターを操作して、行方不明の仲間を救うために建物内部を探索するサバイバルホラー。武器を使って怪物と戦う必要があるためアクション性はかなり高いが、謎解きもふんだんに用意されておりＡＶＧとしても十分に楽しめる。プレイヤーキャラは男女２人が用意され、どちらを選択するかで展開が異なる。プレイ中の行動によりエンディングも変化するなど、何度もプレイできる傑作。

ココをチェック!!

このゲームでは、場面に応じて視点が自動的に切り替わる。これにより、先の見えない恐怖がいっそう強調されている。

▲迫り来るゾンビを銃で撃つ！　館の中ではこのようなモンスターが主人公に次々と襲いかかる。

◀部屋の中でアイテムを発見。注意深く探索することが、生き残る秘訣。

ポリスノーツ

熟

ジャンル	AVG	価格	¥6,800
メーカー	コナミ	対応周辺機器	メモリーカード（3B）
発売日	'96年1月19日		M

『スナッチャー』などの作品で知られる小島秀夫氏が脚本と総監督を手がけた、ＳＦハードボイルドＡＶＧ。ゲームの操作は、画面をクリックして必要なコマンドを選択するという方式だが、ストーリーの流れに応じて動画や音声が巧みに挿入され、まるで映画を見ているかのような密度の高いドラマ展開が堪能できる。また、敵との銃撃戦や爆弾の解体といった、アクション性の高いイベントも随所に用意されている。

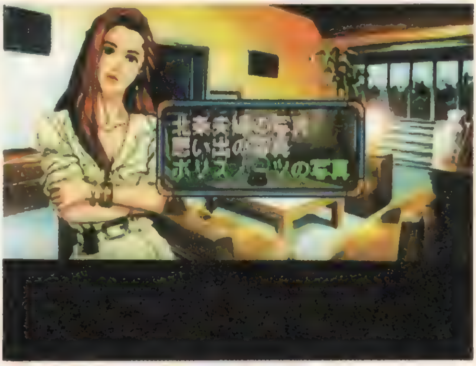

ココをチェック!!

このゲームでは、女性キャラの胸を触るイベントも用意されている。誰の胸が大きいか、なんてことまでわかる（笑）。

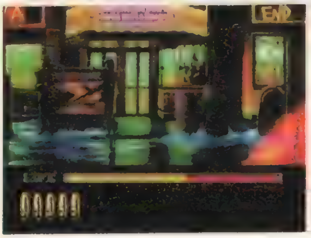

▲画面上をクリックすると、選択可能なコマンドが登場する。気になる場所は、どんどん調べてみよう。

◀銃撃戦では、物陰に隠れてこちらを狙う敵を、タイミングよく撃とう。

アルナムの牙 〜獣族十二神徒伝説〜

ジャンル	AVG	価格	¥3,980
メーカー	ライトスタッフ	対応周辺機器	なし
発売日	'96年2月2日		

ＰＣエンジンで登場したＲＰＧを、ＡＶＧとしてリメイク。セーブができないかわりにどの章からでも自由にスタートできるなど、デジタルコミック的な内容となっている。

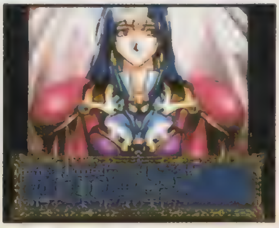

ウエルカムハウス

ジャンル	AVG	価格	¥5,800
メーカー	ガスト	対応周辺機器	メモリーカード（1B）
発売日	'96年2月23日		

３Ｄポリゴンで表現された館の中を探索し、邸内に仕掛けられたトラップをクリアしていくＡＶＧ。ユニークな仕掛けと主人公のリアクションが愉快な、明るい雰囲気の作品。

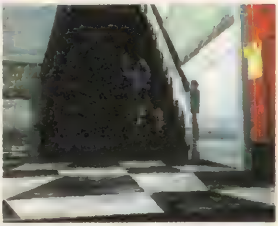

雨月奇譚

ジャンル	AVG	価格	¥5,800
メーカー	トンキンハウス	対応周辺機器	メモリーカード（2B）
発売日	'96年7月5日		

古典的文学作品『雨月物語』をもとにした、アイコン選択式のホラーＡＶＧ。謎のお化け屋敷“雨月座”の中で、他のホラーＡＶＧとはひと味違った“和風”の恐怖譚（たん）が展開される。

エコエコアザラク

ジャンル	AVG	価格	¥5,800
メーカー	ポリグラム	対応周辺機器	メモリーカード（1B）
発売日	'95年12月29日		

吉野公佳主演のホラー映画を原作とした、テキストタイプのＡＶＧ。時間制限のある選択肢が登場したり、映画のムービーが挿入されたりと、多彩な演出で恐怖感を盛り上げる。

サイベリア

ジャンル	AVG	価格	¥5,800
メーカー	インタープレイ/EAV	対応周辺機器	メモリーカード（1B）M/AJ
発売日	'96年2月16日		

3DレンダリングCGによって表現された画面上でキャラを操作して、秘密基地の内部を探索するAVG。ストーリーに合わせて、3D・STGやパズルも登場する。

3×3EYES ～吸精公主～

ジャンル	AVG	価格	¥7,300
メーカー	エクシングエンタテイメント	対応周辺機器	メモリーカード（1B）
発売日	'95年8月11日		

高田裕三原作の人気コミックを、オリジナルストーリーでAVG化。ゲーム中では2つの物語が同時に進行しており、どちらを先に解決するかによって事件の展開が変化する。

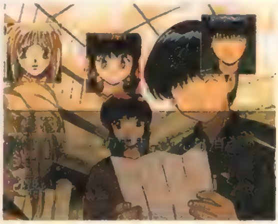

CG昔話　じいさん2度びっくり!!

ジャンル	AVG	価格	¥5,800
メーカー	アイディアファクトリー	対応周辺機器	なし
発売日	'96年3月8日		

“桃太郎”などの有名な昔話を、3Dレンダリングのキャラと文章で表現したAVG。途中の選択によって、おなじみの物語が突拍子もない展開へと変わっていくのが楽しい。

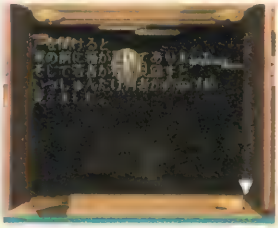

スナッチャー

ジャンル	AVG	価格	¥5,800
メーカー	コナミ	対応周辺機器	メモリーカード（1B）M
発売日	'96年2月16日		

PCエンジンなどで高い評価を得ていたサイバーパンクAVGを、PSに移植。ゲームはコマンド選択によって進行するが、ゲーム中にアクション性の高い“射撃モード”もある。

スノーマン

ジャンル	AVG	価格	¥5,800
メーカー	ギャガ・コミュニケーションズ	対応周辺機器	なし
発売日	'95年12月8日		

レイモンド・ブリッグス原作の絵本をもとにしたマルチメディアソフト。竹下景子による絵本の朗読やアニメーション映画を楽しめるほか、7種類のミニゲームもプレイできる。

ZORK I（ゾーク・ワン）

ジャンル	AVG	価格	¥5,800
メーカー	翔泳社	対応周辺機器	メモリーカード（1B）
発売日	'96年3月15日		

テキストAVGの古典的名作を、パソコンからPSに移植。原作では、行動する際にキーボードで文章を入力したが、PS版では単語を選択していくことで行動を実行できる。

卒業　クロスワールド

ジャンル	AVG	価格	¥6,800
メーカー	ハーティロビン	対応周辺機器	メモリーカード（1B）
発売日	'96年6月28日		

『卒業』『卒業Ⅱ』のキャラにオリジナルキャラを加えた、全12人の女の子が登場するAVG。彼女たちに出会うと、いろいろなイベントが発生する。キミはどの娘が好み？

DARK SEED

ジャンル	AVG	価格	¥5,800
メーカー	ギャガ・コミュニケーションズ	対応周辺機器	メモリーカード（4B）M
発売日	'95年10月27日		

画面上をクリックしてキャラを移動させたりアイテムを入手したりしながら、謎を解いていくAVG。H.R.ギーガーのデザインした不気味な世界が、次々と展開される。

ちびまる子ちゃん
まる子絵日記ワールド

ジャンル	AVG	価格	¥4,800
メーカー	タカラ	対応周辺機器	メモリーカード（1B）
発売日	'95年12月22日		M

ちびまる子ちゃんの絵日記を見るという設定の、デジタルコミック的なAVG。静止画と音声により物語が進んでいくが、画面上をクリックすることで、展開が変化していく。

Dの食卓
～コンプリートグラフィックス～

ジャンル	AVG	価格	¥8,800
メーカー	アクレイムジャパン	対応周辺機器	メモリーカード（1B）
発売日	'95年12月1日		

プレイヤーの操作に合わせてCGによるムービーが展開されるホラーAVG。実際のプレイ時間が制限されているため、プレイヤー自身もスリルを実感することができる。

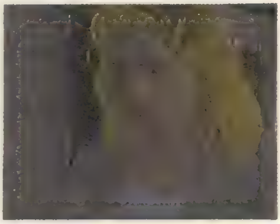

ディスクワールド

ジャンル	AVG	価格	¥5,800
メーカー	※1	対応周辺機器	メモリーカード（8B）
発売日	'96年7月5日		M

テリー・プラチェット原作の、ユーモアあふれるファンタジー小説をAVG化。画面上をクリックして主人公を移動させたりアイテムを使用したりしながら、物語を進めていく。

デスマスク

ジャンル	AVG	価格	¥7,800
メーカー	バンタン電脳工場	対応周辺機器	メモリーカード（3B）
発売日	'96年2月9日		

CGと実写を使用したムービーの画面上を、リアルタイムにクリックすることでストーリーが進んでいくAVG。近未来の退廃的な雰囲気が、大量の動画映像によって堪能できる。

NIGHT HEAD
～ザ・ラビリンス～

ジャンル	AVG	価格	¥5,800
メーカー	フジテレビジョン	対応周辺機器	メモリーカード（1B）
発売日	'95年11月17日		

カルト的な人気を呼んだTV番組のサイドストーリーをAVG化。CGで表現された研究所の内部を移動して、秘められた謎を探る。番組の映像も、プレイの随所で登場する。

ブルー・シカゴ・ブルース

ジャンル	AVG	価格	¥6,800
メーカー	リバーヒルソフト	対応周辺機器	メモリーカード（8B）
発売日	'95年11月22日		

名作ミステリーAVG“J.B.ハロルド”シリーズの最新作を、パソコンからPSに移植。操作はコマンド選択式。シカゴロケの実写ムービーがふんだんに使用されている。

MYST

ジャンル	AVG	価格	¥7,800
メーカー	ソフトバンク	対応周辺機器	メモリーカード（2B）
発売日	'95年1月27日		M

CGによって描き出された美しい画面上をクリックすることで、新たな場面が展開していくAVG。本の中にある無人の異世界を自由に歩き回り、謎を解き明かしていく。

メタモル・パニック
DOKIDOKI!妖魔バスターズII

ジャンル	AVG	価格	¥5,800
メーカー	ファミリーソフト	対応周辺機器	メモリーカード（1B）
発売日	'95年12月22日		

魔狩人として妖魔と戦うハメとなった男女3人の大活躍を描く、コマンド選択型のAVG。妖魔との戦闘によってキャラが成長するなど、RPG的な要素も加えられている。

※1 メディアエンターテイメント/HAMLET（博報堂）

厄(YAKU)
～友情談疑～

ジャンル	AVG	価格	¥5,800
メーカー	アイディアファクトリー	対応周辺機器	なし
発売日	'96年1月13日		

不気味なＣＧキャラが印象的な、テキストタイプのホラーＡＶＧ。５人のキャラを切り替えて使える〝ザッピングシステム〟により、１つの物語を違う視点でプレイできる。

リング オブ サイアス

ジャンル	AVG	価格	¥6,800
メーカー	アテナ	対応周辺機器	メモリーカード（1B）
発売日	'96年4月12日		

ファンタジー世界を舞台にした、テキストタイプのＡＶＧ。主人公は魔女によって指輪の内部に封じ込められており、その指輪をはめた人物を操って行動することになる。

メモリーカード&その他の周辺機器について

ＲＰＧなどの途中経過をセーブするには、**〝メモリーカード（¥2,000）〟【写真左】**が必要になる。セーブに使うデータ量（ブロック単位で表示）はゲームによって異なっており、１枚のメモリーカードには最大15ブロックのデータ領域を確保。このメモリーカードは、基本的にＰＳの電源を入れたまま抜き差ししても大丈夫な仕様である。しかし、データの書き込み中に引き抜いたりすると、すべてのデータが破壊されることがあるので注意。それを防ぐためには〝ＰＳ本体のフタを開ける→ＣＤの回転が止まったことを確認→電源を切る→メモリーカードを抜く〟。この手順さえ守れば、データが壊れるなんて事態は避けられるハズ。あとは、乱暴に扱わないことも重要であるのは、当然であるが。

●その他の周辺機器

①ネジコン（¥4,980）【写真中央】：安価にて、レースゲームでのアナログ操作を実現させた画期的なコントローラ。

②マウス（¥3,000）：ＰＳ専用のマウス。

③ボリュームコントローラ（¥1,500）：「キューティーＱ」（ナムコミュージアム vol.2）などのピンボールソフトなどで、的確な動きを実現させる。

④ハイパーブラスター（¥2,980）【写真右】：銃型のコントローラ。ゲーセンの光線銃と同じ感覚でプレイできる。

⑤SANKYO N・ASKA（¥5,800）：パチンコのハンドル型のコントローラ。まさにパチンコそのままの感覚。

パズルゲーム PZG

おーちゃんのお絵かきロジック
ぐっすんおよよ
くるりんＰＡ!
進め!対戦ぱずるだま
パズルボブル 2
めざせ!戦球王

老若男女、気長に遊べるＰＺＧ。アーケードや他機種からの移植作品が目立つが、ＰＳならではのＰＺＧもあるのでパズル好きの人は要チェック！　（担当：藤井）

ほか 22 タイトル

おーちゃんのお絵かきロジック

ジャンル	PZG	価格	¥4,900
メーカー	サンソフト	対応周辺機器	メモリーカード（1B）
発売日	'95年9月8日		M

縦と横に書かれた数字のヒントを基にマス目を塗りつぶしていき、１枚のイラストを完成させるパズルゲーム。この作品には初級から超上級まで、全部で300問の問題が収録されている。途中でデータをセーブしたりヒントを聞いたりする際には、〝へべれけ〟キャラの愉快なリアクションが楽しめる。また、自分でイラストを描いて問題を作成することも可能。完成したデータを友だちと交換したりして楽しむことも可能。

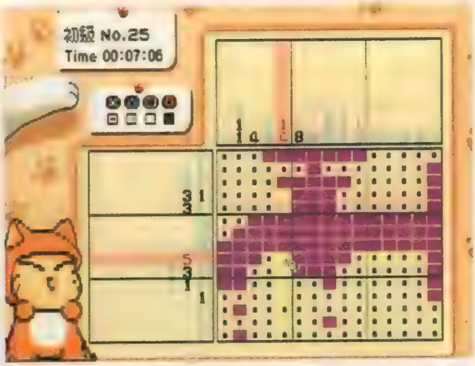

▲数字の数だけマス目を塗りつぶすことで、イラストが完成する。マス目が多いほど難しい。

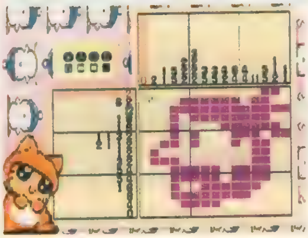

◀ユニークなイラストを描いて、自分だけの愉快な問題を作ってみるのも楽しい。

ココをチェック!!

ゲームの案内役である〝おーちゃん〟の声は、かないみかさんが担当。コマンドを選択するたびに、かわいい声が聞ける。

ぐっすんおよよ

ジャンル	PZG	価格	¥6,800
メーカー	エクシングエンタテイメント	対応周辺機器	メモリーカード（1B）
発売日	'95年4月28日		2P同時プレイ可

上から落ちてくるブロックを操作して、主人公の〝ぐっすん〟を出口まで誘導するアクションパズル。オリジナル版を忠実に移植したアーケードモードと、バランスを再調整したＰＳオリジナルモードの２種類をプレイすることが可能。さらに隠しステージや、通常とは異なるごほうびグラフィックなどが用意された〝変態モード〟も入っているので、長期間に渡ってバラエティに富んだプレイを楽しむことができる。

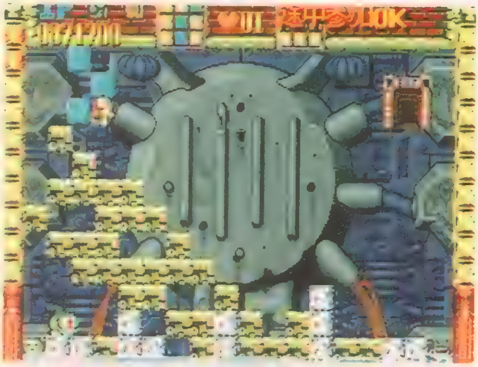

ココをチェック!!

終盤のステージをクリアすると、かわいいごほうびグラフィックが見られる。横に書かれた意味不明な文字がナイス。

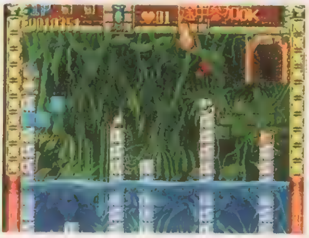

▲ブロックを積み上げたりブロックで押してやったりして、ぐっすんを出口へと誘導しよう。

◀時間がたつとステージは水没してしまうから、急がないとおぼれてしまう。

くるりんＰＡ！

ジャンル	PZG	価格	¥3,980
メーカー	スカイ・シンク・システム	対応周辺機器	なし
発売日	'95年7月7日		2P対戦可

上から落ちてくる導火線ブロックや爆弾を、炎で燃やして消していく落ちモノパズル。このゲームでは、導火線をどういう風につなぐかという、ほかの落ちモノパズルとはひと味違った頭脳プレイが要求される。また、爆弾に火がつくとその周囲にある導火線にも着火するから、爆弾と導火線をうまく組み合わせれば、まとめて一気に消すことが可能。対戦プレイのバランスもいいため、誰でも気軽に楽しめる作品になっている。

ココをチェック!!

８人のキャラは、それぞれ異なる特殊なアイテムを使用できる。各キャラがゲーム中に見せるリアクションも楽しい。

▲導火線と爆弾の置き方が、このゲームのポイント。いろいろ工夫して、一度にまとめて消そう。

◀キャラごとに用意された特殊アイテムは、いずれも強力なものばかり。

進め！対戦ぱずるだま

ジャンル	PZG	価格	¥4,800
メーカー	コナミ	対応周辺機器	メモリーカード（1B）
発売日	'96年3月1日		MT／2P対戦可

高い人気を誇る落ちモノパズル『対戦ぱずるだま』シリーズの第２作を、アーケードからＰＳに完全移植。同色の玉を３個以上並べて消していくのが基本だが、本作では〝ぜんだま〟〝あくだま〟〝くいだま〟の３タイプが追加され、いっそう奥の深いプレイが可能になった。登場するキャラも11人に増え、連鎖時のリアクションもグッと濃いものになっている。さらに、ＰＳだけのおまけゲーム『ころがしだま』も楽しめる。

▲ＣＯＭ戦では、スコアを稼いで〝料理の殿塔〟に向かい、そこで待つボスキャラと戦うことになる。

◀おまけの『ころがしだま』は、本編のキャラでプレイするボウリングゲーム。

ココをチェック!!

『ぱずるだま』といえば、キャラの愉快なリアクションに注目。１歳のあたぼうは、５連鎖で美少女に変身する。

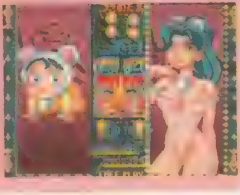

パズルボブル２

ジャンル	PZG	価格	¥5,800
メーカー	タイトー	対応周辺機器	メモリーカード（1B）
発売日	'96年3月29日		2P同時プレイ可

アーケードで人気のパズルゲームを、ＰＳに移植。下からバブルを打ち出し、同色のバブルが３つ以上くっつくと消せる一風変わったルール。プレイヤーはバブルを打ち出す角度しか操作できないため、まるでビリヤードのような微妙な読みが必要になる。コースを選んでステージをクリアしていくパズルモード、ＣＯＭキャラやプレイヤー同士で対戦する対戦モードに加えて、ＰＳオリジナルのタイムアタックモードも追加されている。

▲画面の上方でバブルを揃えると、消えた位置から下にあるバブルをまとめて落とすことができる。

◀パズルモードでは、フル画面を使ってプレイするステージも登場してくる。

ココをチェック!!

ゲームに登場するキャラは、『ちゃっくんポップ』『バブルボブル』といったタイトー作品でおなじみのものばかり。

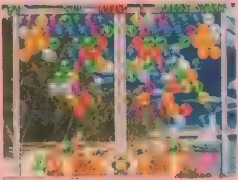

めざせ！　戦球王

ジャンル	PZG	価格	¥5,800
メーカー	セイブ開発	対応周辺機器	メモリーカード（1B）
発売日	'96年4月19日		2P対戦可

アーケードの落ちモノパズル『戦球』をPSに移植。上から落ちてくる球を積み上げて、同色の球を4個以上そろえると消える。このゲーム最大のポイントは落ちた球の動きにある。落ちた球はゴロゴロと転がってしまうので、なかなか思ったとおりの位置に落ちてくれない。そのため、ここぞというときに違う位置に落ちてしまったり、逆に予想外の大連鎖が発生したりと、他の落ちモノパズルでは味わえない意外な展開が楽しめる。

▲ゴロゴロ転がる球の動きに、一喜一憂させられる。初心者から上級者まで、誰でも楽しめるゲーム。

◀登場するキャラも個性的な面々が揃っており、プレイを盛り上げてくれる。

ココをチェック!!

腕前判定モードでは、連鎖数も画面脇に表示される。連鎖が予想しにくいゲームだけに、大連鎖するとうれしい。

unStack
アンスタック

ジャンル	PZG	価格	¥4,800
メーカー	システム・クリエイト	対応周辺機器	メモリーカード（1B）
発売日	'96年5月3日		2P対戦可

立体的に積まれたブロックの周囲に同色の爆弾を落としてブロックを消す、3D落ちモノパズル。爆弾やブロックは落下後に画面奥へとスライドするので、立体的な思考が必要。

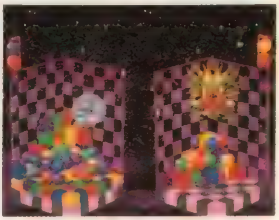

宇宙生物フロポン君P！

ジャンル	PZG	価格	¥5,800
メーカー	アスミック	対応周辺機器	なし
発売日	'95年3月31日		2P対戦可

5種類のタマゴを4個以上くっつけて消す、落ちモノパズル。タマゴを正方形にくっつけるとビッグ状態に成長し、これを消すと2段まとめて消すなどの特殊効果が得られる。

グリルロジック

ジャンル	PZG	価格	¥2,900
メーカー	翔泳社	対応周辺機器	メモリーカード（1B）
発売日	'96年1月26日		2P対戦可

パネルに開いた穴と同じ位置になるように、矢印の書かれたピースを配置していくパズルゲーム。パネルが4方向に回転した際に、穴がどの位置にくるかを見極める必要がある。

ゲームの鉄人 THE 上海

ジャンル	PZG	価格	¥6,800
メーカー	サンソフト	対応周辺機器	メモリーカード（1B）
発売日	'95年10月13日		M

同じ麻雀牌を消していくパズルゲーム『上海』『紫禁城』『龍龍』の3種類を収録。ストーリーに従って、3種類のゲームを次々とプレイしていくモードも用意されている。

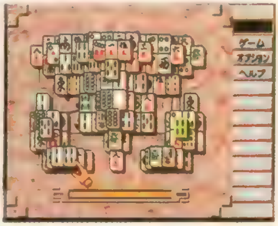

ジオ・キューブ

ジャンル	PZG	価格	¥5,800
メーカー	テクノスジャパン	対応周辺機器	なし
発売日	'94年12月22日		2P対戦可

立方体を組み合わせたブロックを、"ピット"と呼ばれる縦穴の中に積み上げていくパズルゲーム。1つの段を隙間なく埋めることで、立方体を消すことができる。

上海　万里の長城

ジャンル	PZG	価格	¥4,800（限¥6,800）
メーカー	SCE	対応周辺機器	メモリーカード（1B）
発売日	'95年3月24日		M/2P対戦・同時プレイ可

同じ麻雀牌を組み合わせて消していく『クラシック上海』『グレートウォール』『北京』と、対戦専用の『青島』という、合計4種類のパズルゲームを収録している。限定版もあり。

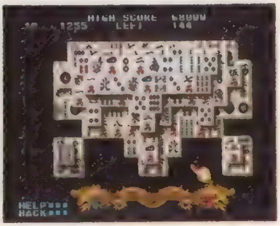

テトリスX

ジャンル	PZG	価格	¥5,800
メーカー	BPS	対応周辺機器	MT
発売日	'96年3月29日		4P同時プレイ可

落ちモノパズルの元祖的作品『テトリス』のPS版。落ちてくるブロックをひたすら消す『クラシックテトリス』と、最大4人プレイ可能な『対戦テトリス』が用意されている。

動画でパズルだ！　ププクプー

ジャンル	PZG	価格	¥5,800
メーカー	アジェンダ	対応周辺機器	メモリーカード（1B）
発売日	'95年7月7日		M/2P対戦可

バラバラになっている動画イラストが表示されたパネルを移動させて、元の絵を完成させるパズルゲーム。問題となる動画イラストや、BGMを自分で作成することも可能。

ジグソーワールド

ジャンル	PZG	価格	¥5,800
メーカー	日本一ソフトウェア	対応周辺機器	メモリーカード（1B）
発売日	'95年2月3日		M/2P対戦・同時プレイ可

110枚の写真やイラストを、24、96、150ピースという3種類のジグソーパズルとしてプレイすることができる。対戦モードやストーリーモードも用意されていて遊び方も豊富。

ツインビー対戦ぱずるだま

ジャンル	PZG	価格	¥5,800
メーカー	コナミ	対応周辺機器	メモリーカード（1B）
発売日	'94年12月9日		2P対戦可

同じ色の玉を3つ並べて消す落ちモノパズル。アーケード版第1作『対戦ぱずるだま』に加えて、"ツインビー"キャラが大活躍するPSオリジナルのモードも楽しめる。

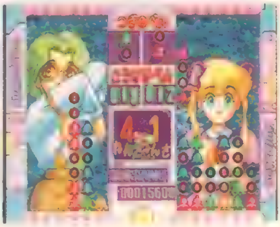

でろーんでろでろ

ジャンル	PZG	価格	¥5,800
メーカー	テクモ	対応周辺機器	なし
発売日	'95年12月29日		2P対戦可

同じ色の"でろ"を4つ以上くっつけて消す、落ちモノパズル。まわりの"でろ"が消えると触手をのばして離れた"でろ"同士がくっつくため、連鎖しやすくなっている。

NuPa ～ぬうぱ～

ジャンル	PZG	価格	¥4,800
メーカー	トミー	対応周辺機器	メモリーカード（1B）
発売日	'96年3月29日		M/2P対戦・同時プレイ可

ストーリーに従って、全300問のイラストロジックに挑戦していく。完成した絵は、3Dポリゴンで立体的に表示される。また、ステージの途中ではCGによるムービーも見られる。

VADIMS バディムス

ジャンル	PZG	価格	¥5,800
メーカー	ソフトバンク	対応周辺機器	メモリーカード（1B）
発売日	'96年5月10日		2P対戦可

2色の三角形に塗り分けられた箱を組み合わせ、正方形を作って箱を消していく落ちモノパズル。通常プレイや対戦に加えて、2種類のストーリーモードもチャレンジできる。

Break Thru！ ブレイクスルー

ジャンル	PZG	価格	¥5,300
メーカー	翔泳社	対応周辺機器	メモリーカード（1B）
発売日	'95年12月1日		M/2P対戦・同時プレイ可

壁状に配置されたブロックのうち、同色のブロックが2つ以上並んだものを順番に消していくパズルゲーム。爆弾などのアイテムを使えば、一度にまとめて消すことも可能。

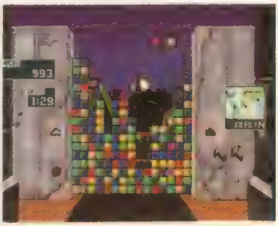

ブロキッズ

ジャンル	PZG	価格	¥5,800（限¥6,800）
メーカー	アテナ	対応周辺機器	メモリーカード（1B）
発売日	'96年2月23日		M／VC

斜め視点からの立体ブロックくずしゲーム。ボタンを押すとボールがジャンプし、障害物を跳び越えられるのがユニーク。VCつきの、DXパックも同時発売された。

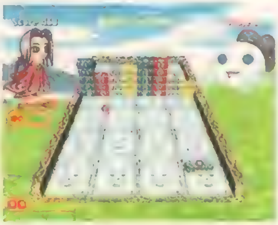

ブロックくずし ～デデンの逆襲～

ジャンル	PZG	価格	¥5,800
メーカー	アイランドクリエイション	対応周辺機器	メモリーカード（1B）
発売日	'96年5月31日		M/VC/2P同時プレイ可

5人のキャラクターを使って全300面に挑戦するブロックくずし。対戦モードや、RPG風にフィールドを移動しながら進めていくストーリーモードも用意されている。

へべれけステーション ポポイっと

ジャンル	PZG	価格	¥5,800
メーカー	サンソフト	対応周辺機器	なし
発売日	'95年5月26日		2P対戦可

〝ぽぷーん〟を縦か横に4個以上並べて消す『ポポイっとへべれけ』と、縦・横・斜めに3個以上並べて消す、対戦専用の『へべれけのぽぷーん』の2種類のパズルを収録。

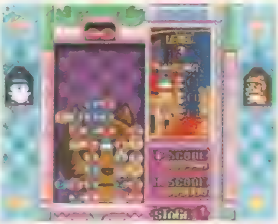

マジカルドロップ

ジャンル	PZG	価格	¥5,800
メーカー	データイースト	対応周辺機器	メモリーカード（1B）
発売日	'96年1月13日		2P対戦可

アーケードで人気のあったパズルゲームを、登場するキャラクターを変更してPSに移植。上から落ちてくるドロップを吸って飛ばし、縦に3つ以上並べて消していく。

ミラクルワールド

ジャンル	PZG	価格	¥5,800
メーカー	ウィザード	対応周辺機器	メモリーカード（1B）
発売日	'95年12月8日		2P対戦可

3Dポリゴンアニメによる間違い探しや、実写映像を使った記憶力クイズなど、5種類のクイズに次々とチャレンジしていく。全部で1500問以上もの問題が用意されている。

蟲の居所

ジャンル	PZG	価格	¥5,800
メーカー	ゲンソフト	対応周辺機器	メモリーカード（1B）
発売日	'96年6月28日		2P対戦可

立方体の表面に配置された16種類の蟲を列単位でスライドさせて、同じ蟲を2つ並べて消すパズルゲーム。対戦モードや、CGムービーが見られるストーリーモードもある。

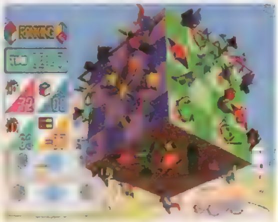

ロードランナー　レジェンドリターンズ

ジャンル	PZG	価格	¥5,800
メーカー	パトラ	対応周辺機器	メモリーカード（1B）
発売日	'96年2月16日		2P同時プレイ可

名作アクションパズルゲームのＰＳ版。落とし穴を掘って敵を閉じ込め、画面上の財宝を集めていく。全150面が用意されているほか、ステージを自作することも可能。

ロジックパズルレインボータウン

ジャンル	PZG	価格	¥5,800
メーカー	ヒューマン	対応周辺機器	メモリーカード（1B）
発売日	'96年3月8日		

700問以上の問題が登場する、イラストロジック。通常の問題に加えて、カラーロジックや、３色の解答を組み合わせて１つの絵を完成させる〝レインボーロジック〞も楽しめる。

〝プレイステーション・ザ・ベスト〞シリーズ

〝プレイステーション・ザ・ベスト〞シリーズは「過去に発売された傑作ソフトを、低価格で改めて発売させる」という、新規ユーザー待望のもの。その第１弾として、
『リッジレーサー』（Ｐ.29）【写真左下】、
『雷電プロジェクト』（Ｐ.16）、
『アークザラッド』（Ｐ.31）、
『キングスフィールドⅡ』（Ｐ.33）
の４タイトルがすでに発売中。そして、第２弾として、
『闘神伝2　plus（※１）』（Ｐ.６）【写真右下】
『エースコンバット』【写真上】（Ｐ.13）
『BOXER'S ROAD』
（Ｐ.24）が８月９日に発売予定。価格は、『リッジレーサー』『エースコンバット』が**オープン価格**、そのほかは**¥2,800**となっている。

ＳＣＥとしては、これからも年間20タイトル前後をザ・ベストで登場させていきたいとのこと。このシリーズの対象になるソフトは、ＰＳの名作と呼ばれるタイトルが中心。各ソフトメーカーと相談しながら選出していくそうなので、これから先どのタイトルがピックアップされるのか目が離せないところ。

また、ザ・ベストの**¥2,800**というのは、このシリーズ専用に決められた価格ではなく、ソフトを提供するそのときごとに、実現可能な低価格を検討していくとの話。そうなると、将来はさらに安いザ・ベストのソフトが登場する可能性も出てくる。今後のＰＳの普及状況と、ＳＣＥの長期展望がカギとなるが、今後の展開には目が離せない。

※１　『闘神伝２　ｐｌｕｓ』は、『２』に、メモリーカード対応、ガードボタンの採用、２Ｐカラーの変更、グラフィックの強化などを加えた、新バージョンです。

テーブル&その他 TBL &ETC

アイドル雀士スーチパイLimited
アクアノートの休日
ゲームの達人
新フォーチュン・クエスト
DX人生ゲーム
ときめきメモリアル〜プライベートコレクション〜
矢追純一極秘プロジェクト　UFOを追え!!

ここではTBLを中心として紹介している。また、今回カタログで分類しているどのジャンルにも当てはまらないゲームをここに集めてある。　（担当：斎藤）

ほか63タイトル

アイドル雀士スーチーパイLimited

ジャンル	TBL	価格	¥6,900
メーカー	ジャレコ	対応周辺機器	なし
発売日	'95年3月24日		

園田健一デザインの美少女キャラと、ハイクオリティのアニメで人気を呼んだアーケード用脱衣麻雀ゲームを大胆にアレンジしたのがこの1本。アーケード版にはないオリジナルキャラも多数登場し、使用キャラによってエンディングも変わるストーリーモード、16人のキャラから好きな子を選んで対戦できるフリー対戦、そしてPS版でしか見られない描き下ろし水着CGなど、家庭用ならではのサービスがたっぷり盛り込まれている。

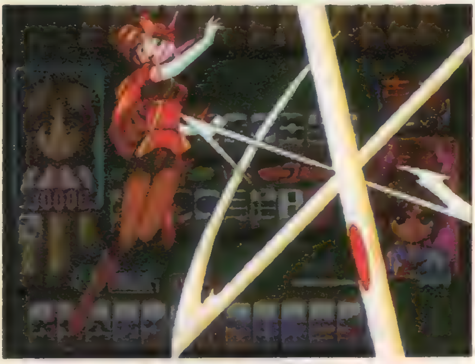

▲ツミコミ技とイカサマアイテムをうまく使いこなすことで、ライバルとの勝負を有利に進められる。

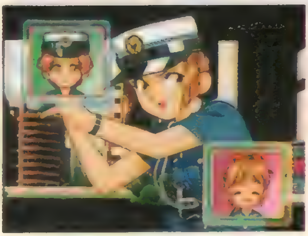

◀ストーリー部分では、各キャラのテンポのいいセリフの掛け合いが楽しめる。

ココをチェック!!

CGのクオリティにも注目。アーケード版では16色だったCGがPSでは3万2千色モードでリニューアルされている。

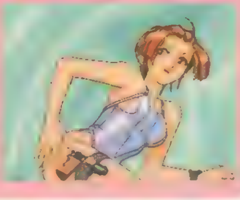

アクアノートの休日

ジャンル	ETC	価格	¥6,800
メーカー	アートディンク	対応周辺機器	メモリーカード（4B）
発売日	'95年6月30日		2P同時プレイ

従来のゲームの枠を越えた、個性派ソフトを次々と送り出すアートディンク。そのイメージをPSユーザーに定着させた名作がこのゲーム。

プレイヤーは潜水艇を操り、超美麗ポリゴンで描かれた海の中を自由に遊覧できる。海で暮らす色々な生物と音でコミニュケーションをはかったり、沈没船や謎の遺跡など海底に眠るオブジェの探索、魚礁を作って魚を集めるなど、プレイヤーの想像力しだいで色々な遊び方が可能な1本。

ココをチェック!!

音を使った魚との交流はゲームの見せ場の1つ。音の組み合わせに魚が反応し、多彩なリアクションを見せてくれる。

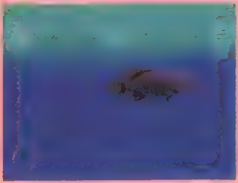

▲美しい海の中を悠然と泳ぐ色々な魚たち。何もせず、海中を進んでいるだけでも十分楽しめる。

◀何でこんな物が海底に？　行動範囲が広がるほど、さまざまな発見に出会える。

ゲームの達人

ジャンル	TBL	価格	¥8,900
メーカー	サンソフト	対応周辺機器	M／2P対戦可
発売日	'95年6月9日		

みんなもおなじみの"将棋""麻雀"、五目並べの上級版というべき"連珠"にオセロ風ゲーム"プレイス"。この4つのテーブルゲームを1本にパックしたお得なソフトが、この「ゲームの達人」。

ゲームモードは各ゲームを自由に遊べるフリー対戦の他に、COM側の用意した強豪と対戦して腕を磨く"修行モード"、全世界に散らばる21人の強豪を倒してゲームの達人の称号を目指す"ワールドモード"の3つが用意されている。

ココをチェック!!

各ゲームのデキが気になる人もいるだろうけど、どれも十分合格点！　フリー対戦では細かいルール設定も可能。

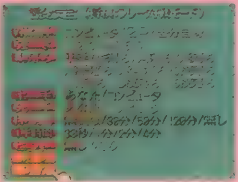

▲麻雀は本格的な4人打ちタイプ。各ゲームとも、それを楽しむために必要十分な機能を備えている。

◀ワールドモードでは相手の強さが表示される。相手の苦手なゲームで勝負！

新フォーチュン・クエスト 食卓の騎士たち

ジャンル	TBL	価格	¥5,800(限定版¥6,800)
メーカー	メディアワークス	対応周辺機器	メモリーカード(1B)
発売日	'96年6月21日		MT

ちょっとヌケてる6人+1匹の冒険者のコミカルな活躍を描いた、深沢美潮の人気ファンタジー小説を、スゴロク風のボードゲームで再現。

フィールド上の空き地を耕して野菜を育てたり、開墾した土地で食堂を経営しながら、どれだけ多くお金を稼げるかを競うのがゲームの目的。数の少ない貴重な野菜を中心に育てたり、食堂を大きくしてライバルの金を巻き上げまくるなど、多彩なかけ引きが可能となっている。

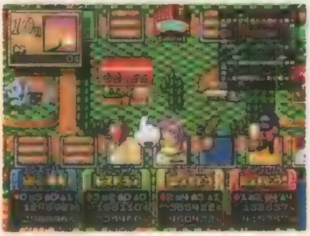

▲貴重な種を買い占めれば、それだけで大きなリードに。こんなかけ引きが勝負の行方を左右する。

◀店をレストランにすれば、一度止まっただけでもかなりの損害。

ココをチェック!!

楽しいイベントや声優さんのセリフなども注目のポイント。特にシロちゃんのナレーションはとてもかわいくてナイス！

DX人生ゲーム

ジャンル	TBL	価格	¥5,800
メーカー	タカラ	対応周辺機器	メモリーカード(2B)
発売日	'96年3月22日		M／4P同時プレイ可

和製ボードゲームの代名詞といっても過言ではない名作『人生ゲーム』に、テレビゲームならではのオリジナルイベントやアレンジをプラス。25種類もの職業のバリエーションと、それに対応した数々のイベント、デート、結婚、株&不動産取引などなどがプレイを盛り上げる。最大4人までのプレイ可能で、オリジナルのボードゲーム以上の盛り上がりは確実。PS版オリジナルの自キャラメイクシステムは秀逸。

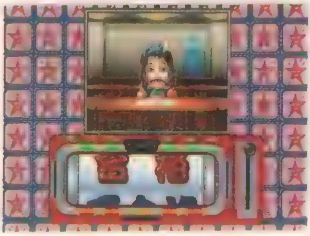

▲止まった先で起こるイベントで運命が分かれる。ボードゲームの緊迫感を見事に再現。

◀当たれば大きいがハズすと悲惨なスロットゲームは、いかにも『人生ゲーム』。

ココをチェック!!

このゲームでうれしいのは、キャラの顔が自由に作れること。パーツの組み合わせしだいでヒゲ面の女なども作れる。

ときめきメモリアル
～プライベートコレクション～

ジャンル	ETC	価格	¥3,800
メーカー	コナミ	対応周辺機器	メモリーカード(1B)
発売日	'96年4月26日		M

骨のズイまで『ときメモ』に染まりきっているフリークなら、大喜びのバラエティソフト。『ときメモ』関連のCGやイラストを完全網羅した〝CGギャラリー〟、各キャラが任意の日の運勢を占いアドバイスをしてくれる〝ラッキーチェック〟、そして12人の女の子たちに関するクイズが約400問近く詰まった〝カルトペアクイズ〟など、全編ファンサービスのかたまりのような企画が満載。『ときメモ』の持つパワーを感じさせる1本。

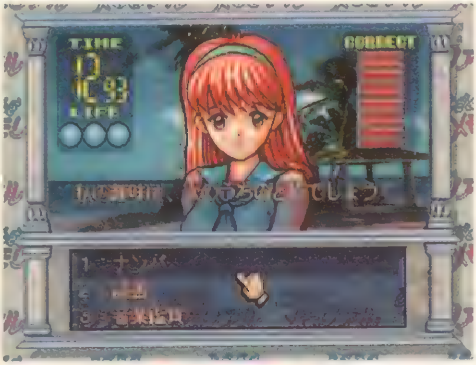

▲カルトクイズは難問続出。真のファンなら、結ばれた子の問題ぐらいは全問正解したいところ。

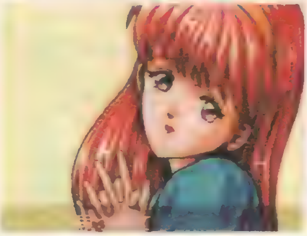

◀ミュージッククリップでは、PC版のOPと新作のイメージビデオが見られる。

ココをチェック!!

メニュー画面で女の子の電話番号を入力すると、SDキャラの本人が登場するなど、さまざまな仕掛けが隠されている。

矢追純一極秘プロジェクト UFOを追え!!

ジャンル	ETC	価格	¥7,800
メーカー	日本クラリービジネス	対応周辺機器	メモリーカード(1B)
発売日	'96年5月24日		M

何はなくともUFOネタといえば矢追純一氏。このソフトには、氏の長年に渡るUFO研究の資料があますことなく収録。世界各地でのUFOの目撃例、宇宙人が関与したと思われる怪事件、そして極秘機密文書「MJ12」に関する情報が、豊富な写真やテキスト、ムービーなどでわかりやすく解説されている。メモリーカードを使えば、好きなデータを保存して自分だけのデータベースの作成も可能となっている。

▲過去60年に渡るUFO事件を完全網羅。大量のデータを地名人名・年代などで検索することもできる。

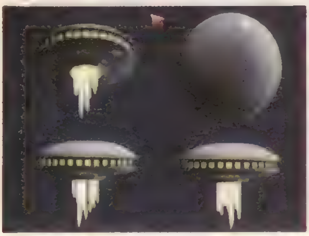

◀目撃例の多いUFOをCGで再現。三面図などもあり、UFOの形が理解しやすい。

ココをチェック!!

データベースでは関連項目に次々とジャンプできるなど検索機能も優秀。過去のUFO情報を調べるには格好のソフト。

アレイムアーケードクラシックス

ジャンル	ETC	価格	¥5,800
メーカー	アイマックス	対応周辺機器	なし
発売日	'96年4月26日		

アイレムの懐かしの名作「10－YARD FIGHT」「Zippy Race」「スパルタンX」を完全復刻。なお「スパルタンX」には、初心者向けの攻略ムービーも用意されている。

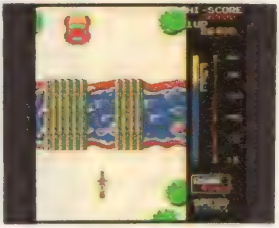

アテナの家庭盤
～ファミリーゲームス～

ジャンル	TBL	価格	¥5,800
メーカー	アテナ	対応周辺機器	MT
発売日	'96年3月22日		4P同時プレイ可

「バンガース」「ロケットゲーム」「キングダイヤ」「リバース」「コピット」といった5つのボードゲームを収録。単純ながらも一度はまると病みつきになるゲームぞろい。

アメリカ横断ウルトラクイズ

ジャンル	ETC	価格	¥5,800
メーカー	ビクターエンタテインメント	対応周辺機器	メモリーカード(1B)
発売日	'96年2月23日		MT／4人同時プレイ可

伝説の大型クイズ番組を完全ゲーム化。東京ドーム○×クイズから始まり、実際の番組と同じ勝ち抜きクイズが進行。出題クイズも歴代の難問・奇問の数々がそろっている。

EPSシリーズ
Noise Reduction／山本ともあ

ジャンル	ETC	価格	¥1,900
メーカー	アンティノスレコード	対応周辺機器	メモリーカード(1B)
発売日	'96年6月21日		

新人アーティストのマルチメディアプロモーションを狙ったニュータイプの音楽ソフト。メニュー画面などのデザインは、各アーティストの個性を反映したものになっている。

EPSシリーズ
Come and Kiss me／角田留美

ジャンル	ETC	価格	¥1,900
メーカー	アンティノスレコード	対応周辺機器	メモリーカード(1B)
発売日	'96年6月21日		

ソフトにはシングルCDと同じ2曲の新曲＆このソフトでしか聴けないアレンジ版を収録。さらにメインの曲では、高画質＆フルサイズのビデオクリップも見ることも可能

EPSシリーズ
Believer Dreamer／水谷純子

ジャンル	ETC	価格	¥1,900
メーカー	アンティノスレコード	対応周辺機器	メモリーカード(1B)
発売日	'96年6月21日		

1900円という低価格からは考えられないほどの充実した内容。プラットフォームが誰にでも扱えるPSということもあり、音楽ソフトに革命を起こす可能性を秘めたシリーズ。

EPSシリーズ
because I love you／森川友紀子

ジャンル	ETC	価格	¥1,900
メーカー	アンティノスレコード	対応周辺機器	メモリーカード(1B)
発売日	'96年6月21日		

ソフトのメインともいうべき写真集モードには、高画質静止画も約250点近く収録。好みのスピードで切り替えながら写真を表示していく、スライドショー機能も搭載している

EPSシリーズ
MOON LIGHT to DAYBREAK／仲間由紀恵

ジャンル	ETC	価格	¥1,900
メーカー	アンティノスレコード	対応周辺機器	メモリーカード(1B)
発売日	'96年6月21日		

おまけとしてビデオエディター機能を搭載。4つのミニ画面に流れる映像から好きなカットを切り取ってつなぐだけ。作ったオリジナルクリップは、メモリーカードに保存可能

井出洋介の麻雀家族

ジャンル	TBL	価格	¥6,500
メーカー	セタ	対応周辺機器	メモリーカード(1B)
発売日	'95年11月3日		

麻雀好きの芥川家を舞台に、ローカルルールに基づく家族麻雀大会を1年間にわたって楽しむ異色の麻雀ゲーム。各キャラの表情などから手を推理できるシステムが楽しい1本。

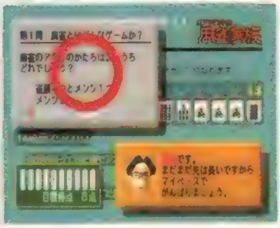

井出洋介名人の新実戦麻雀

ジャンル	TBL	価格	¥4,800
メーカー	カプコン	対応周辺機器	メモリーカード(1B)
発売日	'96年6月28日		

プロ雀士・井出洋介氏監修の本格派4人打ち麻雀。イカサマなしの強力な思考ルーチン、そして相手の仕草や表情から手の内の推理が可能など、実戦ばりの勝負を再現している。

VICTORY ZONE

ジャンル	TBL	価格	¥5,800
メーカー	SCE	対応周辺機器	メモリーカード(2B)
発売日	'95年3月31日		PC

カラフルなデザインのオリジナル台が多数用意された、超リアルなパチンコゲーム。拡大・縮小機能や視点移動でクギの具合を調べたり、台に合わせてバネの強弱が調節が可能。

宇宙豪商伝 爆裂商人（あきんど）

ジャンル	TBL	価格	¥5,800
メーカー	アステック21	対応周辺機器	メモリーカード(2B)
発売日	'96年3月22日		MT／4P対戦可

個性豊かな宇宙商人を操り、商売で競い合うすごろくパーティゲーム。ライバルを出し抜いて仕事を取ったり、惑星買い占めで儲けたりと、ゲーム中の多彩な駆け引きが魅力。

永世名人

ジャンル	TBL	価格	¥5,800
メーカー	コナミ	対応周辺機器	メモリーカード(3B)
発売日	'95年9月29日		M

江戸時代の名人の棋譜を再現する鑑賞モードや、COM側がプレイヤーの手を予想して応手を先に考える予測読み、棋譜の音声読み上げなど、ユニークな機能が充実した将棋ソフト。

AI将棋

ジャンル	TBL	価格	¥6,800
メーカー	ソフトバンク	対応周辺機器	メモリーカード(3B)
発売日	'95年11月22日		

次の1手を打つまでの時間が極めて短い思考ルーチンがウリの将棋ソフト。棋譜の記録・再生機能や、相手の駒の種類が見えなくなる"目隠し戦"など、多彩なオプションも魅力。

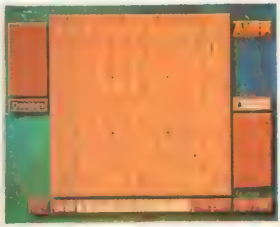

EMIT バリューセット

ジャンル	ETC	価格	¥15,800
メーカー	光栄	対応周辺機器	メモリーカード(1B)
発売日	'95年9月29日		

いのまたむつみ、小室哲哉、赤川次郎ら一流スタッフが送る、AVG仕立ての英語学習ソフト3部作を完全パック。謎の言葉を巡る不思議な物語が、英語と日本語で展開する。

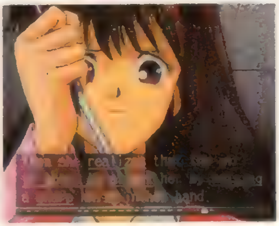

エンターテイメント雀荘 That's Pon

ジャンル	TBL	価格	¥5,800
メーカー	翔泳社	対応周辺機器	メモリーカード(2B)
発売日	'95年5月12日		

近未来の無国籍雀荘が舞台の4人打ち麻雀ゲーム。対戦相手は、怪しい連中ぞろいだがシステムはかなりの本格派となっている。イカサマなしの勝負を堪能したい人向け。

オセロワールドII 夢と未知への挑戦

新

ジャンル	TBL	価格	¥5,800
メーカー	ツクダオリジナル	対応周辺機器	メモリーカード(1B)
発売日	'95年12月8日		2P対戦可

テーブルゲームの名作・オセロの新スタイル「エイティーエイト」が遊べる数少ないソフト。盤が8角形となり隅も8個に増えたことでプレイ感も戦略も大きく様変わりしている。

柿木将棋

ジャンル	TBL	価格	¥7,800
メーカー	アスキー	対応周辺機器	メモリーカード(4B)
発売日	'94年12月22日		2P対戦可

高い人気のパソコン版に、オリジナル機能を多数追加。「待った」を自由にかけられたり、COMのヘルプが受けられるなど、初心者向け機能が充実。将棋の勉強に最適な1本。

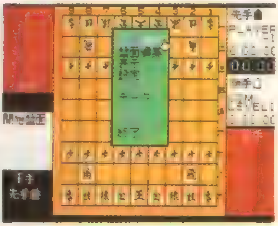

学校のコワイうわさ 花子さんがきた!!

ジャンル	ETC	価格	¥4,980
メーカー	カプコン	対応周辺機器	メモリーカード(1B)
発売日	'95年8月11日		

学校の怪談話をモチーフにした「ポンキッキーズ」の人気コーナーをゲーム化。夜の学校を舞台に、かわいくも怖い物語と、それにからんだミニゲームの数々が楽しめる。

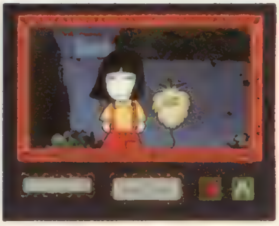

金沢将棋'95

ジャンル	TBL	価格	¥7,900
メーカー	セタ	対応周辺機器	メモリーカード(1B)
発売日	'95年4月21日		2P対戦可

日本将棋連盟が推薦する本格派将棋ゲーム。COMのレベルは細かく設定され、最強ランクの登竜戦モードでの強さは実際の名人級。緊迫感あふれる勝負を楽しみたい人向きの1本。

祇園花

ジャンル	TBL	価格	¥5,800
メーカー	日本物産	対応周辺機器	メモリーカード(1B)
発売日	'95年12月15日		2P対戦可

日本古来のカードゲーム"花札"を、"こいこい""おいちょカブ"の2つのルールで手軽に楽しめる。親切な学習モードもあるので、初心者でも簡単にルールが覚えられる。

喜国雅彦印 笑う婦警さんパチスロハンター

ジャンル	TBL	価格	¥6,800
メーカー	フォーラム	対応周辺機器	なし
発売日	'94年12月9日		

人気マンガ家・喜国雅彦の爆笑コミックとパチスロゲームが合体。パチスロの勝ち負けで展開が変わるマルチストーリーコミックをメインに多彩な台でのパチスロが楽しめる。

球転界

ジャンル	TBL	価格	¥6,950
メーカー	テクノソフト	対応周辺機器	メモリーカード(1B)
発売日	'95年3月31日		

かわいいイラストで彩られた巨大フィールドで遊ぶ、ファンタジック・ピンボール。個性的な必殺技を持つ3人のキャラを使い、フィールドで待ち受ける魔王を倒すのが目標

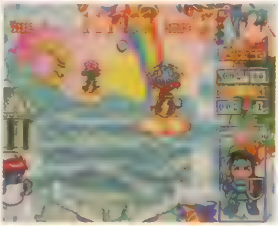

極大道棋 詰むや詰まざるや

新

ジャンル	TBL	価格	¥5,800
メーカー	毎日コミュニケーションズ	対応周辺機器	メモリーカード(1B)
発売日	'96年6月21日		

詰め将棋を出題し金品を授受する"大道棋"の世界をゲーム化。駒を動かすのでなく、選択肢から次の手を選ぶという独特のシステムを採用。詰め将棋マニア向きの渋い1本。

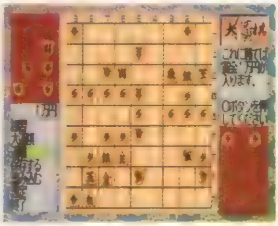

クマのプー太郎 空はピンクだ!全員集合!!(それダメっす)

ジャンル	TBL	価格	¥5,800
メーカー	小学館プロダクション	対応周辺機器	MT／4P同時プレイ可
発売日	'96年1月13日		

人気の不条理コミックをモチーフにしたマルチプレイ・バラエティゲーム。原作の味を生かしたイベントやミニゲーム、そして個性あふれるキャラのリアクションが楽しめる。

古典詰碁 四神の巻

ジャンル	TBL	価格	¥5,800
メーカー	バップ	対応周辺機器	メモリーカード(1B)
発売日	'96年2月2日		

詰め碁の古典から傑作問題を厳選。これを、プレイヤーが自由に挑める"四神の巻"と、問題を中原の戦いになぞらえ、大陸制覇を目指す"三国志ゲーム"の2つのモードで楽しめる。

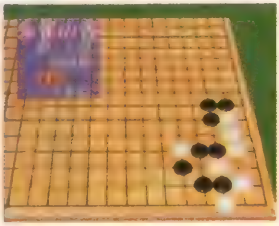

サイバーウォー

ジャンル	ETC	価格	¥8,800
メーカー	ココナッツジャパンエンターテイメント	対応周辺機器	なし
発売日	'95年7月21日		

狂気のサイバースペースで繰り広げられる悪の人工知能との戦いが、多彩なミニゲームで展開。CD-ROM3枚組の大容量を生かした、高密度のグラフィックとゲームの数に注目。

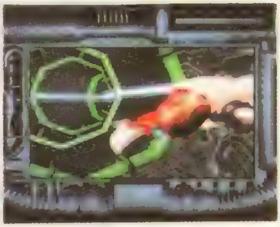

The鬼退治 ～目指せ！二代目桃太郎～

ジャンル	TBL	価格	¥5,800
メーカー	日本一ソフトウェア	対応周辺機器	メモリーカード(1B)
発売日	'95年10月13日		MT／4P対戦可

桃太郎の息子たちが、2代目の座を競い合うコミカルボードゲーム。ボス鬼とのバトルでは、"あっち向いてホイ"で攻撃順を決め、アイテムの色々な効果を利用したかけ引きが◎。

ザ・心理ゲーム

ジャンル	ETC	価格	¥5,800
メーカー	ヴィジット	対応周辺機器	なし
発売日	'96年4月26日		2P同時プレイ可

ある状況下での選択によって、深層心理などを解読する心理診断を簡単に行えるソフト。迫力あるCGとサウンドが、プレイヤーをより深くテストに引き込むのに一役かっている。

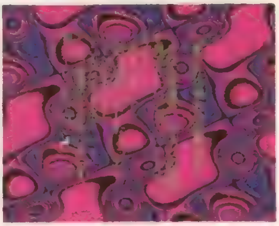

SANKYO FEVER実機シミュレーション

ジャンル	TBL	価格	¥6,800
メーカー	ティー・イー・エヌ研究所	対応周辺機器	メモリーカード (1B)
発売日	'96年3月8日		PC

パチンコ台メーカーのSANKYOの実機をそのまま再現したソフト。立地条件や開店時間を実際の店と同じにして、その時間にどれだけ出るかといったシミュレートができる。

SANKYO FEVER ダウンタウン劇場

ジャンル	TBL	価格	¥5,800
メーカー	ティー・イー・エヌ研究所	対応周辺機器	メモリーカード(1B)
発売日	'96年7月5日		PC

人気抜群のパチンコ台「ダウンタウン劇場」シリーズ3機種を完全シミュレート。純粋にゲームとして遊ぶモードと、各種データを解析できるモードの2つが用意されている。

四柱推命ピタグラフ

ジャンル	ETC	価格	¥5,800
メーカー	データム・ポリスター	対応周辺機器	メモリーカード(3B)
発売日	'95年12月29日		M

驚異的な的中率を誇る占星術・四柱推命が、大量のデータを用いて簡単に楽しめる占いソフト。個人のバイオリズムから、グループ全体の運勢まで、色々な事柄の占いに使える。

将棋 女流名人位戦

ジャンル	TBL	価格	¥8,500
メーカー	セタ	対応周辺機器	メモリーカード(1B)
発売日	'95年12月8日		2P対戦可

林葉直子をはじめとする女性棋士たちを主役にすえた、風変わりな将棋ソフト。データベース面が充実していて、女流名人戦や女性棋士たちの思い出の一戦などが鑑賞できる。

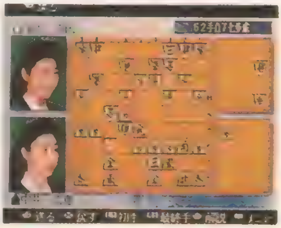

ストリートファイターII ムービー

ジャンル	ETC	価格	¥6,800
メーカー	カプコン	対応周辺機器	メモリーカード(1B)
発売日	'95年12月15日		2P対戦可

同名アニメ映画の名場面や設定資料を網羅したデータベースソフト。リュウたちの必殺技を分析し、格闘サイボーグを育成するゲームモードがあり、実際に対戦も楽しめる。

「占都物語」そのI

ジャンル	ETC	価格	¥5,800
メーカー	東北新社	対応周辺機器	メモリーカード(1B)
発売日	'96年1月19日		

九星占術、タロット、姓名判断、その日の運勢とラッキーアイテムがわかる〝セム・リブラの部屋〟の4つの占いが楽しめる。占いはどれも本格的で、かなりくわしい結果が出る。

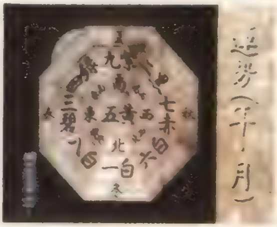

戦略将棋

ジャンル	TBL	価格	¥6,800
メーカー	EAV	対応周辺機器	メモリーカード(1B)
発売日	'95年11月17日		2P対戦可

将棋の基本戦略・定石をゲームのメインに据えた将棋ソフト。対局時に相手の定石を指定でき、これにより色々なパターンの対局が楽しめる飽きのこないゲーム。

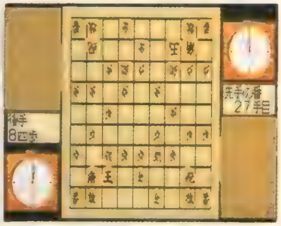

対局将棋[極]

ジャンル	TBL	価格	¥6,800
メーカー	ログ	対応周辺機器	メモリーカード(1B)
発売日	'95年9月29日		2P対戦可

コンピュータ将棋選手権3連覇を果たした、最強将棋ソフトのPS版。通常対局の他に、プレイヤーの1手にCOMが対応する〝対戦詰将棋〟などがある。やりがいのある1本。

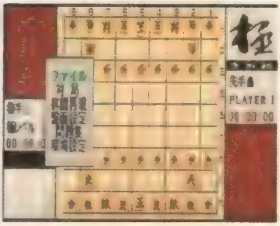

タイムギャル&忍者ハヤテ

ジャンル	ETC	価格	¥6,800
メーカー	タイトー	対応周辺機器	なし
発売日	'96年7月5日		2Pプレイ可

一昔前に人気を博した、LDゲームの名作を完全復刻。ゲームの進行方法や残ライフなどは、オプション機能で細かく設定可能。オリジナル以上に遊びやすくなっている。

TAMA

ジャンル	TBL+ACT	価格	¥5,800
メーカー	タイムワーナーインタラクティブ	対応周辺機器	なし
発売日	'94年12月3日		

入り組んだ迷路のフィールドを色々な方向に傾けて、謎の球型生命・TAMAをゴールに導く立体アクションゲーム。3Dポリゴンならではの不思議な操作感覚が魅力の1本。

TIZ ~Tokyo insect Zoo~

ジャンル	ETC	価格	¥5,800
メーカー	ゼネラルエンタテイメント	対応周辺機器	メモリーカード(4B)
発売日	'96年3月29日		

不思議な力でカブト虫になってしまった少年が、昆虫世界で経験する冒険をアニメや3D・CGで描写。用意された音声で会話するシステムなど、斬新な試みが盛りだくさん。

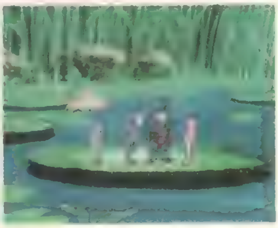

鉄球 ~TRUE PINBALL~

ジャンル	TBL	価格	¥5,800
メーカー	ギャガ・コミュニケーションズ	対応周辺機器	なし
発売日	'96年5月31日		

アメリカンテイストあふれる4つの台で遊べるピンボールゲーム。各台ごとに独自のフィーチャーが多数盛り込まれているので、とことん遊ばないと魅力のすべてを味わえない。

鉄道王'96 ~いくぜ億万長者!!~

ジャンル	TBL	価格	¥5,800
メーカー	アトラス	対応周辺機器	メモリーカード(2B)
発売日	'95年12月15日		MT/4P対戦可

列車で旅をしながら建物や線路を買い取り、資産を増やして勝利を目指すマルチプレイボードゲーム。資産を増やす手段が多彩で、意外な大逆転が起こる可能性が極めて高い。

闘牌伝 アカギ

ジャンル	TBL	価格	¥4,980
メーカー	マイクロネット	対応周辺機器	メモリーカード(1B)
発売日	'96年1月19日		

Vシネマでも人気の麻雀劇画をゲーム化。キャラの思考ルーチンは原作に忠実なものになっていて、他の麻雀ゲームとはひと味違う個性的な勝負が楽しめるようになっている。

ナムコマージャン スパローガーデン

ジャンル	TBL	価格	¥5,800
メーカー	ナムコ	対応周辺機器	メモリーカード(1B)
発売日	'96年1月1日		NC

イカサマを徹底的に排除しつつ、キャラごとの個性を盛り込んだ思考ルーチン、初心者に優しいオンラインヘルプなど、遊びやすさにこだわったシステムが魅力の4人打ち麻雀。

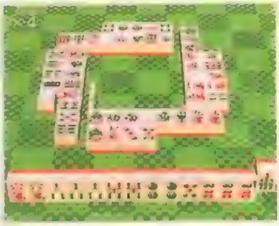

ナムコミュージアムVOL.1

ジャンル	TBL	価格	¥5,800
メーカー	ナムコ	対応周辺機器	メモリーカード(1B)
発売日	'95年11月22日		NC/2P同時プレイ可

「パックマン」「ギャガ」など、ナムコのアーケードの名作を集めたゲームアンソロジー第1弾。ゲーム以外に同社広報誌「NG」やエレメカなどの資料も豊富に収録されている。

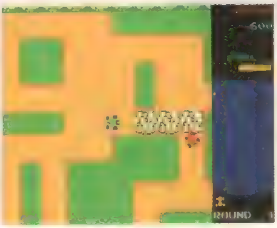

ナムコミュージアムVOL.2

ジャンル	ETC	価格	¥5,800(VC付き¥6,800)
メーカー	ナムコ	対応周辺機器	メモリーカード(1B)
発売日	'96年2月9日		NC/2Pプレイ可

ナムコのゲームアンソロジー第2弾。今回は「ゼビウス」「ドラゴンバスター」など、6作品を収録。今作から縦画面のゲームで生じる右の黒い部分に、グラフィックが表示可能。

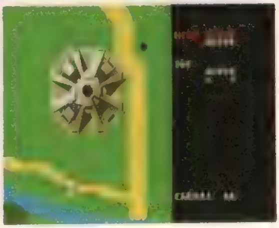

ナムコミュージアムVOL.3

ジャンル	ETC	価格	¥5,800
メーカー	ナムコ	対応周辺機器	メモリーカード(1B)
発売日	'96年6月21日		NC／2Pプレイ可

好評のゲームアンソロジー第3弾。伝説のアクションRPG「ドルアーガの塔」や「ディグダグ」、家庭用機初移植作も加え、全6タイトル。マニア感涙の内容となっている。

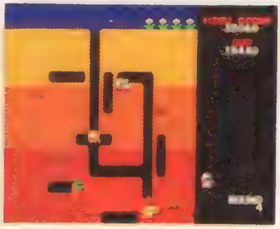

ニチブツアーケードクラシックス

ジャンル	ETC	価格	¥4,980
メーカー	日本物産	対応周辺機器	メモリーカード(1B)
発売日	'95年12月29日		2Pプレイ可

「クレイジークライマー」や「ムーンクレスタ」など、ニチブツのアーケードゲームを6本収録。中でも「SF-X」は、ロケテスト等でのみ公開された幻のSTG。マニアは要チェック。

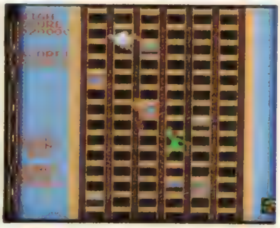

ニチブツマージャン女子高名人戦

ジャンル	TBL	価格	¥6,800
メーカー	日本物産	対応周辺機器	メモリーカード(1B)
発売日	'95年5月26日		

PSでは数少ない美少女麻雀ゲームだが、システムは本格的。16人の女子高生雀士とリーグ戦を戦い、優秀な成績を収めて4つのタイトルに挑むという、やりごたえ満点の1本。

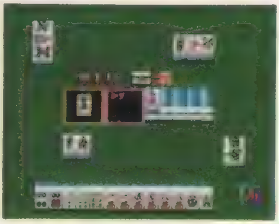

爆笑!!オール吉本クイズ王決定戦DX

ジャンル	ETC	価格	¥5,800
メーカー	吉本興業	対応周辺機器	MT／4P対戦可
発売日	'95年12月15日		

吉本興業の人気スターが多数登場するバラエティクイズゲーム。プレイモードはマルチプレイ用の「クイズ王決定戦」と、1人用の「コミカルファンタジー」が用意されている。

パチ夫くん ～パチンコランド大冒険～

ジャンル	TBL	価格	¥6,800
メーカー	ココナッツジャパンエンターテイメント	対応周辺機器	メモリーカード(1B)
発売日	'95年4月14日		

"バーチャパチンコ"の謎を解くため、情報収集に励みつつさまざまな台に挑む、人気パチンコゲームのPS版。従来のシリーズ同様、本格的なかつ多彩なパチンコ台で遊べる。

花札グラフィティー恋々物語

ジャンル	TBL	価格	¥5,800
メーカー	アイマックス	対応周辺機器	メモリーカード(1B)
発売日	'96年5月10日		

花札に恋愛SLGの要素をプラス。花札の流派・花鳥風月流の後継ぎとなった主人公と、周囲の女の子たちの恋が花札バトルと共に展開。勝負の結果しだいで恋の行方が決まる。

宝魔ハンターライム Special Collecttion Vol.1

ジャンル	ETC	価格	¥5,800
メーカー	アスミック	対応周辺機器	メモリーカード(1B)
発売日	'94年12月22日		

人間界にやってきた、美少女妖魔ライムと相棒バースの活躍を描くコミカルデジタルコミック。ライムのセクシーなコスプレと効果的に盛り込まれたアニメーションは必見。

宝魔ハンターライム Special Collecttion Vol.2

ジャンル	ETC	価格	¥4,900
メーカー	アスミック	対応周辺機器	メモリーカード(1B)
発売日	'95年9月15日		

かわいいキャラとセクシーなアニメが人気のデジタルコミック第2弾。悲劇の美少女妖怪・ドールのエピソードをはじめ、前作よりもシリアス度の増した構成になっている。

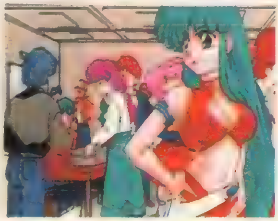

ぼのぐらし ～これで完璧でぃす～

ジャンル	ETC	価格	¥5,800
メーカー	アミューズ	対応周辺機器	メモリーカード(2B)
発売日	'96年6月7日		

大人気動物コミック「ぼのぼの」の世界で暮らせる、風変わりな生活SLG。原作に漂う独特の間を見事に再現。ぼのぼのたちと同じのんきな日常を、リアルに体感できる仕上がり。

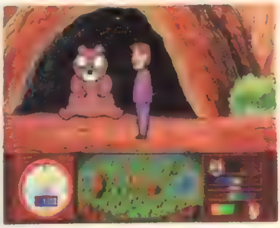

ポリスノーツ ～プライベートコレクション～

ジャンル	ETC	価格	¥2,980
メーカー	コナミ	対応周辺機器	M
発売日	'96年2月9日		

ハードSF・AVGの魅力を凝縮したデータベースソフト。設定資料や絵コンテ、作品世界の詳細な解説に加え、ゲーム本編のSTG部分が独立して楽しめるようになっている。

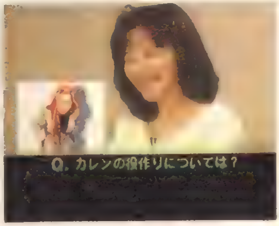

麻雀巌流島

ジャンル	TBL	価格	¥6,800
メーカー	アスキー	対応周辺機器	メモリーカード(1B)
発売日	'95年7月7日		

宮本武蔵や柳生十兵衛など、江戸時代の剣豪たちと勝負する異色の4人打ち麻雀。剣豪はそれぞれ独自の戦法を持っていて、彼らに弟子入りして技を教えてもらうこともできる。

麻雀悟空 天竺

ジャンル	TBL	価格	¥5,800
メーカー	シャノアール	対応周辺機器	メモリーカード(4B)
発売日	'94年12月3日		

悟空でおなじみ「西遊記」を題材にした4人打ち麻雀ゲーム。一見するとイロモノだが、システムは詳細なルール設定も可能な本格派。敵の妖怪もリアルな打ち方を見せてくれる。

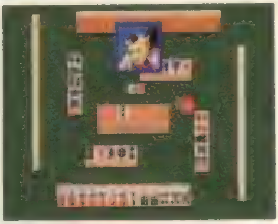

麻雀ステーションMAZIN麻神

ジャンル	TBL	価格	¥6,800
メーカー	サンソフト	対応周辺機器	メモリーカード(1B)
発売日	'94年12月3日		

麻雀の神に挑むべく集まった雀士たちの熱い戦いを描く4人打ち麻雀。システム云々より、ポリゴンの雀士たちが派手なリアクションで麻雀を打つ、強烈なインパクトに注目！

麻雀戦術 安藤 満の亜空間殺法

ジャンル	TBL	価格	¥5,800
メーカー	童	対応周辺機器	メモリーカード(1B)
発売日	'96年6月14日		

プロ雀士・安藤満の必殺技「亜空間殺法」をマスターできる学習ソフト。基礎と応用に分かれた講義に、技の練習になるミニゲーム、技を試せる対局モードと、充実した内容。

MISSLAND

ジャンル	ETC	価格	¥5,800
メーカー	アルトロン	対応周辺機器	なし
発売日	'95年4月28日		2P対戦可

一見そっくりな2つのポリゴンCGから、微妙な間違いを探しだすクイズゲーム。2人対戦やトーナメント形式でも遊べるので、ちょっとした集まりなどで遊ぶのに最適。

ユニバーサル機完全解析 パチスロシミュレーター

ジャンル	TBL	価格	¥6,800
メーカー	フォーラム	対応周辺機器	メモリーカード(2B)
発売日	'95年9月29日		

ユニバーサル社の人気パチスロマシン7機種をPS上で完全再現。実機攻略をサポートする5つの機能が備わっているので、実際に店で勝つための練習にも十分使える1本。

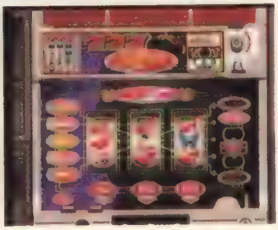

ユニバーサル バーチャ パチスロ ～必勝攻略法～

ジャンル	TBL	価格	¥6,800
メーカー	マップジャパン	対応周辺機器	メモリーカード(2B)
発売日	'95年6月16日		2P対戦可

こちらはユニバーサル社の人気6機種&オリジナル1機種が登場。2P対戦機能も備えていて、攻略より遊ぶことにウェイトを置いたゲーム性重視のパチスロソフトとなっている。

ライフスケイプ ～生命40億年はるかな旅～

ジャンル	ETC	価格	¥6,800
メーカー	メディアクエスト	対応周辺機器	なし
発売日	'96年1月26日		

NHKで放映された同名番組の映像を下敷きにした、インタラクティブ・サイエンスソフト。データベース機能だけでなく、ポリゴンの古代生物を使った色々な実験も楽しめる。

COPYRIGHTS

©1995 ARC SYSTEM WORKS CO.,LTD.©1996 TECHNOS JAPAN CORP.©1995 IDEA FACTORY ©1983 1984 IREM CORP.©1996 I'MAX ©1996 ISLAND CREATION ©Alien3 TM ©1994 Twentieth Century Fox Film Corporation.©1995.TitanSports,Inc.©1995 Acclaim Entertainment,Inc.RevolutionX TM,Music is the Weapon TM Featuring Aerosmith R,©1994 Midway manufacturing Company.Sub-Licensed from Midway R Manufacturing Company.©1995 WARP INC.©1995 argent ©Yoshikazu Kakinoki/ASCII Corp/COSMOS COMPUTER ©1996 ASTEC21 Co.,LTD.©1994 SILENCE/XING/1994 ASMIK ©1994,1995 Micro Prose is a division of Spectrum HoloByte,Inc.©Pegusus Japan ©1995 WARP/1995 ASMIK ©1996 ASMIK/1994 Imagexcel/ 1994 Game Tek,Inc.2999 NE 191st Street, Suite 500,Aventura, Frorida 33180.Game Tek is a registered trademark of I.J.E,Inc.©Athena/はなやま玩具㈱©1994 1995 PSIKYO.SALES BY ATLUS © ATLUS 1993,1994,1995 ©Original game produced by dB-SOFT 1987 ©いがらしみきお/竹書房・テレビ東京・B2プロダクション ©1996 アミューズ/B2プロダクション ©1995 ALTRON CORPORATION ©1996 ALLUMER INC.©1996 Antinos Records Inc.(C)1996 Electronic Arts.©Road & Track is a Trademark of Hachette Filipaccdhi Magazines,Inc.,used license by Electronic Arts. inc.©J.LEAGUE PICTURES,INC.©J.LEAGUE PHOTOS,INC.©J.LEAGUE DATA,INC.©1996 Electronic Arts.©1996 鶴田道孝.©1994,1995 Bullfrog and the Bullfrog logo are registered trademarks of Bullfrog Productions LTD.©1995,1996 Electronic Arts ©PGA TOUR is registered trademark of PGA TOUR,Inc.used by permission.©IMAGINEER CO.,LTD.1996 ©龍［RON］ 1996 ©News'CO.,LTD.1996 © 1996 TENKY/IMAGINEER ©1995-96 Xatric Entertainment.Published by Interplay CO.,Ltd.©BLACK-OPS ENTERTAINMENT ©1995 Virgin interactive Entertainment(japan),Inc.©1995 VANGURD CO.,LTD.©1995.WiZARD ©VISIT ©XING 1996/DATA EAST CORP.1994 ©IREM 1995 ©高田裕三/講談社・ヤングマガジン/XING/日本クリエイト ©1984,1985 DATA EAST CORP.©1995 ECSECO DEVELOPMENT ©SNK 1995 ©1994 1995 Sony Computer Entertainment Inc.©1992 1995 by D.W.Bradley and Stech Software,Inc.©1992 1995 by Sir-tech Software.Inc.©1994 Activision,Inc. Shanghai:The Great WALL TM is a trademark of Activision Inc. Produced ©1995 Sony Computer Entertainment Inc.under license from Locus Co.©SONY CREATIVE PRODUCTS INC.©license from CAMELOT.Beyond is a registered trademark of CAMELOT.©MOVIC Inc.©YOHSUKE TAMORI ©Psygnosis Ltd.1995 ©Europe The NBA and team logos are trademarks and copyrighted ©1995 NBA Properties,Inc.©1995 Sony Interactive Entertainment Inc.©1995 Midway Manufacturing Company.MORTAL KOMBAT, the DRAGON LOGO,MK3 and all character names are trademark of Midway Manufacturing Company.©1995 Sony Interactive Entertainment Inc.©1995 SPS © 藤子・小学館・テレビ朝日 ©1996 EPOCH Co.,Ltd.©武内直子・講談社・テレビ朝日・東映動画 ©ANGEL 1996 ©1996 SANYO Electric Co.,Ltd.©1993 SystemSoft ©1996 MIZUKI/GREAT/OZ CLUB ©GUST CO.,LTD.1995 1996 ©1996 Illustration :米田仁士 ©1995 角川書店/丸紅/ロー.R.アダムスIII世,KTJ/サイベル ©1996 KANEKO CO.,LTD.©1995 SETA CO.,LTD./1995 Yohsuke Ide ©アミューズ ©1994 竹書房 アミューズ フジテレビプロジェクト © CAPCOM CO.,LTD.1994,1995 ©本宮ひろ志/モト企画 ©集英社 ©CAPCOM CO.,1992,1996 ©Snowman Enterprise Ltd./Millennium Interractive.© 1992,1993 CYBERDREAMS,INC.Illustration ©1974 H.R.GIGER.©1996 Digital Illusion CE AB.Published by Ocean Software Ltd. Developed by Digital Illusion CE AB.©ECSECO DEVELOPMENT 1996 ©GAPSINC.©1996 BPS/GENKI ©GENSOFT ©KOEI CO.,LTD.©1995,COCONUTS JAPAN ENTERTAINMENT CO.,LTD.© 1995/1996 U.S.Gold Ltd.©1995/1996 Arc Development.Soft Vision International Co.,Ltd.©1995 RAGE Software LTD.©1995,1996 COCONUTS JAPAN ENTERTAINMENT CO.,LTD.©V.S. Golf Ltd.,1995 ©Arc Developments.1995 ©1996 SOFT VISION INTERNATIONAL CO.,LTD.©KONAMI 1994,1995,1996 ©J.LEAGUE ©1996 SUNSOFT ©世界文化社 ©蔓工房 ©1994 ACTIVISION,INC.SHANGHAI IS A TRADEMARK OF ACTIVISION,INC.©1990 SCAPTRUST RONGRONG ©1994 NAKANIHON LEASE CO.,LTD.©CHATNOIR ©SYSTEM CREATE.©1994 chatnoir ©1995 JALECO LTD.©1995 BASEBALL MAGAZINE ©1996 Activision,INC.©中川いさみ・小学館・フジテレビ・ディーン ©ZOOM ©SKY THINK SYSTEM ©1995 SEIBU KAIHATSU INC ©1995 SETA CO.,LTD.©1995 YOHSUKE IDE ©NIHON SHOGI NETWORK ©KIWAME CO.,LTD.©1995 NASA CO.,INC ·©HIROSHI TAHARA 1995 ©1995 GEN ©SOMETHING GOOD,INC.© 1993-5 HIROSHI YAMASHITA ©1995 PARALLAX SOFTWARE.©1993,1994,1995 ID SOFTWARE.INC. ©SOFTBANK ©VICTOROVICH GERASIMOV ©ITC/ © METRO ©T&E SOFT,INC ©ALFA SYSTEM ©PONY CANYON INC. ©TAITO CORP.1996 ©東映ビデオ ©ATARI GAMES ©TIME WARNER INTERACTIVE 1996 ©さくらプロダクション/日本アニメーション 1995 ©TAKARA 1995 ©1960 LINK RESEARCH CORP.©1996MILTON BRADLEY COMPANY.©1996 N.K. SYSTEM ©TSUKUDA ORIGINAL.©1996 株式会社ティー・イー・エヌ研究所 ©SANKYO ©JAPAN VISTEC ©徳間書店 ©(有)物語環境開発 ©TGL 1996 © 1995 DATA EAST CO,.©1995 RUSS LTD.©1995 DATAM POLYSTAR/SUCCESS/ONTSU SOFT ©1994,1995 TECHNOS JAPAN CORP.©TECMO,LTD.1995 © 東北新社/ARIADNE CO.,LTD.©NJPW ©1995 TOMY ©桐山光侍/集英社・フジテレビ・スタジオぴえろ ©1995,1996 TONKINHOUSE/WILL ©naxat soft © NAMCO LTD.©NIPPON ICHI SOFTWARE Inc. 1995 PRISM Ltd.©1994 JAPAN CLARY BUSINESS ©えとせとら ©八追純一 ©THIRTIETH CO.,LTD.©1980/1981/1983/1984/1995,1996 Nihon Bussan Co.,LTD./Original Game Produced by dB-SOFT 1987 ©1995 NEW Corp.©NEOREX ©1996 NEXUS INTERACT © 1996 VIDEO CHAMP ©1995,1996 M2/SOFIX/イースリースタッフ ©1996 Vap INC.©Lode Runner is a trademark licensed to Douglas E.smith ©1983 Douglas E.smith.©1994 Presage Software Development Company ©創通エージェンシー・サンライズ ©創通エージェンシー・サンライズ・テレビ朝日 ©BANDAI 1995、1996 ©高橋陽一/集英社・フジテレビ・NAS ©バードスタジオ/集英社・フジテレビ・東映動画 ©円谷プロ ©TAITO CORP.LICENSED TO ©1996 HEADROOM/NECインターチャネル/バンダイビジュアル ©1996 VANTAN INTERNATIONAL CO.,LTD. ©1996 ELECTRIC DREAMS,INC.©葦プロ ©創通エージェンシー・サンライズ ©ダイナミック企画(永井豪CBキャラクターワールドを使用しています) ©東映 ©東北新社 ©BANPRESTO 1995 1996 ©1995 CRYSTAL DYNAMICS.©NTV ©1995 FUJITSU PERSONAL COMPUTER SYSTEM LIMITED.©1996 Victor Enterainment,Inc.©1995 ㈱プログレス ©1996 CORE DESIGN LTD.©Novastom TM published under license from PSYGNOSIS.©1994/95 PSYGNOSIS LIMITED.PSYGNOSIS and Novastom are trademarks of PSYGNOSIS LIMITED and used with permission.©TetrisX ©1996 The Tetris Company.TetrisX TM The Tetris Company.©1996 BPS ©HUMAN 1995、1996 © 1995 VING Licensed from TAITO CORP.©1995 Fill in Cafe ©1995 Familysoft ©1995 新撰組 ©HUMAN 1994 キャラクターデザイン:喜国雅彦 ©MEDIA ENTERTAINMENT ©1995 UNIVERSAL SALES CO.,LTD.©1995 Media Entertainment Inc.©1995 フジテレビ・ポニーキャニオン/ホリプロ ©1996 PRISM ARTS ©Profire Co.,Ltd.©CS Co.,Ltd.©1994 1995 1996 From Software Inc.©HECT©古賀新一/ギャガ・コミュニケーションズ/円谷映像/©PolyGram K.K.1995 ©POLYGRAM 1994 ©福本伸行/竹書房 ©MICRONET 1996 ©毎日コミュニケーションズ ©MAP JAPAN CO.,LTD.©LICENSED BY UNIVERSAL SALES CO.,LTD.©1995 Millennium Interractive Ltd.©NCS ©1996 Media Entertainment Inc.©Discworld TM Pubished under licence from Psygnosis Limited by Media Entertainment Inc./Hakuhodo Inc.©1996 TWG Ltd. Discworld is a trademark of Terry Pratchtt.Illustration ©1995 Josh Kirby ©1994 NHK エンタープライズ21/NHKソフトウェア ©1996 NTT ラーニングシステム/サイトロン・アンド・アート ©深沢美潮(Wiz)/迎 夏生/メディアワークス ©1995 UBI Soft.© Yosimoto kogyo Co.,Ltd.Multimedia Produce.©1996 SEIBU KAIHATSU,INC.©RIGHT STUFF ©HEADROOM/TENKY/RIVERHILL SOFT INC.©1994、1995 RIVERHILL SOFT INC.©ROG ©J·WING arashi

ウラワザ
データベース

プレミアムコレクション

過去の多くのウラワザから、いいものだけをセレクトしてお送りする特別編。どうぞごゆっくりお楽しみ下さい。

●アーク ザ ラッド

●コルボ平原でトッシュ登場

：スメリア空港で「自信がない」を５回繰り返してからバレンシア城に戻る。すると酔っぱらいがトッシュに関する情報を教えてくれるので、その後コルボ平原に行くと、トッシュが戦闘に加わってくれる。ただし、その後正式に仲間になるまでは、コルボ平原での戦いにのみ参加する。

●お得なアイテム取得情報

：①魔法のカード／アークの家の鏡台を25回調べる。②疾風のバンダナ／オープニングで鎧を着た後、母に話しかけないで家を出る(出ようとして戻されることを12回繰り返す)。その後、イベントを終えて戻ってくると、母からもらえる。③力の実、パロの実、いのちの木の実／自宅に21回入る。④石×５／ミルマーナ軍本部で、老人と女の子に左側から話しかける。⑤女神の祈り：ラマダのフリーバトルをクリアした後、④番と同じ人に同じ条件で話しかける。⑥ロマンシングストーン／崩壊後のアークの家の中に落ちている。また、父からの手紙を読むことでも手に入る。⑦ラークの紋章、または古代の指輪／ラマダ寺院で「ひやかしに来た」と答えると、ラマダ僧がクイズを出してくるので、それに全問正解する。ストーリーの進行具合でクイズの内容、もらえるアイテムが変わる。⑧クラヴィスの本／闘技場控え室で大会委員に背後から10回話しかける。⑨気合いラッパ／水の精霊解放後、アリバーシャで敵を100体倒してから水の精霊に話しかける。⑩おもちゃのゆびわ／闘技場でのオーブ争奪戦のイベントを、ポコでクリアする。

●おしゃべりイベント

：チョンガラが仲間になっているが、イーガは仲間になっていない状態で、オルニスの丘へ行く。すると、「すごいアイテム」を巡るミニイベントが発生する。

▶これはラマダ寺院でのクイズイベントだ。全問正解できたかな？

●アイドル雀士スーチーパイ LIMITED

●お得コマンド３選

：１Ｐモードで対局中、L2+R1+㋝+△+◎を同時に押すと、勝たなくてもパネルマッチモードへ移行できる。また、同じコマンドをフリー対戦プレイ中に入力すると、配牌のやり直しができる。さらに、１Ｐモードで対局中、L2+R1+㋝+□+⊗を同時に押すと、相手のキャラを強制的にクリアしたことにされる。この場合、パネルマッチも必要ない。

◀コマンドでガンガン先に進んでいると、ハッピーエンドは難しい。

●アクアノートの休日

●ブロック無限増殖

：漁礁モードで、現在使えるブロックをすべて使い切り、最後に設置したブロックにカーソルを合わせて⊗を押す。そして、そのブロックとは違う色のブロック設置ボタンを押す（一度ではうまくできない場合があるので、何度も試してみること）。これでうまくブロックの色が変われば、使えるブロックが１つだけ増える。あとは、これと同じことを何度も繰り返せばＯＫ。

●あすか120%スペシャル

●隠しキャラが乱入

：難易度を星２つ以上にしてストーリーモードをノーコンティニュークリアすればＯＫ。エンディングデモの後、隠しキャラの忍が果たし合いを挑んでくる。

●忍を使う

：上記の方法で忍を乱入させて勝つか、全キャラでクリア（難易度不問、コンティニューＯＫ）する。その後ストーリーモード以外のキャラ選択画面でR1を押しながら決定。

●無限コンボ
：可莉奈、キャシィ、清子、環で、まずは地上での連続技の最後を立ち強攻撃にして、相手を浮かせる。浮いた相手には追い打ちを入れず、浮かされた相手は空中にいる間になんらかの攻撃を１回だけ空振りする。これで、先ほどの連続技のカウントが継続され、次に攻撃を入れたときに内部でカウントされ続ける。以降、同じことを繰り返せばＯＫ。ただし、新バージョンのみ。

◀隠しキャラの忍は、ＰＳ版オリジナルの新キャラなのだ。

●アドヴァンストＶ.Ｇ.

●ボスを使う
：コンティニューをしてもいいので、とにかくストーリーモードでＫ１・Ｋ２を倒してクリアする。すると、ノーマルモードとＶＳモードでＫ１とＫ２を使用できるようになる。

●ウィザーズハーモニー

●生徒会長とのエンディング
：生徒会長との３つのイベントをすべてクリアしている状態で、卒業試験をクリアすればＯＫ。イベントは、６月から９月までの休日に魔法学科とギルド、10月から３月の間の休日に普通学科でランダムに発生する。
●ラミカとのエンディング
：まずはジャネット、システィナ、レジーの誰かをメンバーに入れておく。ゲーム中、11月にうわさコマンドを実行し、施療院に記憶喪失の少女がいるという情報を聞く。その後おでかけコマンドで施療院に行き、少女が記憶を取り戻せばＯＫ。

●ウルフファング

●スペシャルモード
：タイトル画面で、サブウェポンボタンとショットボタンと㋜を同時に押す。これで、ストーリーとは関係なく１面からラストまで連続でプレイできる。
●ステージセレクト
：まずはオプション画面でＬＥＶＥＬを「ＳＥＴＴＩＮＧ」にし、上から「ＬＥＳＳ」「ＬＥＳＳ」「ＶＥＲＹ　ＦＡＳＴ」にする。さらに、ＢＧＭを「０２」に設定し、ゲームモードを選択する。これで末尾に「＋」のついた新モードが出現するのでこれを選べばＯＫ。機体選択後、自由にステージを選べるようになる。１度選んだ後は、ＬＥＶＥＬ設定は自由に変えてもＯＫ。
●色変え＆ターボ
：まずは上の方法で面セレクト可能な状態にしておき、機体選択中㋝＋ホールドボタン（初期設定ではL1かL2）を押す。これで機体の色を変更できる。また、ゲーム中ポーズをかけて㋝＋ショットボタン（初期設定は⊗）を押せば、ゲームスピードが速くなる。

●エースコンバット

●クリアのおまけ
：ゲームをクリアすると、難易度によって以下のおまけが追加される。イージーモード／自機が、16機すべて最初から使えるようになる。ノーマルモード／イージーモードのおまけに加え、傭機がすべて雇える。ハードモード／イージーモードとノーマルモードのおまけに加えて、作戦の選択が可能。
●おまけゲーム
：鳥のようなエムブレムが表示されるロード画面に入る前に、R1＋◎を押しっぱなしにしておく。するとCDが跳ね回るロード画面が現れるので、この間に✚上、左、下、右と入力。これで、次のロード画面からおまけゲームが遊べる。また、このゲームで4.60/SEC以上のスコアを出すと、以降の傭機の雇い料が無料に。
●色変更
：鳥のようなエムブレムが表示されるロード画面に入る前に、R1＋◎を押しっぱなし。CDが跳ね回るロード画面になったら✚上、下、左、右、上、下、左、右、R1。これで、自機が敵カラーで使える。また、同様にしてCDが跳ね回るロードで㋜×10＋R1と入力すると、傭機が敵カラーに。さらに、✚左、右、左、右、下、上、下、上、○、○、△、△、△なら、VSモードで敵色が選択可。
●お金最大
：鳥のようなエムブレムが表示されるロード画面に入る前に、R1＋◎を押しっぱなし。CDが跳ね回るロード画面になったら✚下、○、△、△、△、○、△、○、△、◎＋△、◎＋△。これで所持金が最大に。ただし、この状態でクリアしても、前述のクリアのおまけは追加されない。
●その他ミニネタ
：①オープニングを飛ばす／オープニングストーリー中、△＋㋜。②敵機を回転／ブリーフィングで敵の情報が表示されているとき、２コンのL2＋R2を押しながら✚キーを押すと、キーの動きに合わせて敵機が回転。③傭機を回転／傭機選択画面で、２コンのL2＋R2を押しながら✚キーを押す。④初期設定画面に戻る／タイトル画面で「1P GAME CONTINUE」と表示されているときに、R1＋△＋㋜と入力する。

●A.Ⅳ.EVOLUTION

●隠しマップ
：一度エンディングを見た後、ニューゲームを選んで最初からゲームを始めると、「山脈」と「無人島」の２つの隠しマップが追加される。どちらも非常に難易度の高いマップであり、上級者向けとなっている。
●資金増殖
：まずは全体コマンドの画面から、物件購入のコマンドを選び、買えるだけ物件を買う。秘書に「資金が足りません」と言われたら、物件購入コマンドを抜けて、全体コマンド画面に戻す。このとき、全体コマンド画面まで消してしまうと、ゲームオーバーになってしまうので注意。そしてそのまま（全体コマンドがでている画面の間は、時間が止まっているので、ゲームオーバーにはならない）、株式売買のコマンドを呼び出す。するとなぜか、株の値段がマイナスになっているので、これを買えるだけ買う。値段がマイナスなため、買った分だけ資金が増える。このワザは、資金さえマイナスにできれば何度でも使用可能。ただし、ソフトのバグを利用したワザであり、バージョンによってはできない場合もあるので注意。
●視点変更
：車窓モードのときに、㋝×11。すると、１コンのL、Rの４つのボタンを使って、自由に視点を変更することができるようになる。路線を外れて移動できるだけでなく、上昇して空を飛ぶこともできる。

●オーバードライビンＤＸ

●ハードモード
：「ＲＡＣＥ　ＴＹＰＥ」選択画面の「１　ＶＳ　１」にカーソルを合わせ、L1＋R1。
●画面スッキリ
：レース中に✚下を押しっぱなしにしておくと、メーター類の表示を消すことができる。この状態で同じコマンドを入力すると、元に戻ることもできる。
●隠しコース＆最強の車
：まずは５つのコースですべて優勝する。すると隠しコースが登場し、走れるようになる。また、隠しコースを選べるようにした後で、トーナメントモード以外のモードを選び、車決定画面でL1＋R1を押しながら決定。これで最強の車が出現する。

●オフ・ワールド・インターセプター

●お金持ちコマンド

：まずはオプション画面に入り、□、×、○、□、×、○、□、×、○、□、×、○、□、×、○、□、×、○と入力する。そして最後にL1を押してストーリーモードを始めればＯＫ。これで、最初から所持金が最高額という状態でゲームを開始することができる。

●海底大戦争

●面セレクト

：タイトル画面で、カーソルを「ＳＴＡＲＴ」に合わせて✚左上＋㋞を同時に押しながら○を押す。すると画面上に数字が現れるので、遊びたいステージを選べばＯＫ。

●スピード調整

：ゲーム中ポーズをかけて、△＋R2を押しながらポーズを解除すると、スピードアップする。また、同じくゲーム中ポーズをかけ、△＋L2を押しながらポーズを解除するとスピードダウンする。

●無限コンティニュー

：コンティニュー回数が０になってしまったら、最後のコンティニュー画面のとき△＋㋞を押しながら㋝を押す。これでコンティニューの回数制限がなくなるので、何度でもゲームを続けることが可能になる。

●ガンナーズヘヴン

●シークレットナンバー

：一度オープニングデモを最後まで見て、タイトル画面で「ＰＵＳＨ　ＳＴＡＲＴ」と表示されている間にL1＋L2＋R1＋R2を同時に押しながら㋞。これで番号入力モードに入るので、特定の数字を入れるといろんなことが起こる。数字と効果は以下の通り。MA／２面から開始、UT／３面から、RH／４面から、MK／５面から、HT／６面から、YI／ボムを９個持っている、SS／パワーアップ時間最大、QB／主人公巨大化、CM／主人公縮小、TY／ライフが少ない、MV／２Ｐで合わせ鏡が出せる、MI／サウンドテスト。

●機動戦士ガンダム

●面セレクト

：オープニングデモ中、✚左＋㋞＋R1＋L2を同時に押したまま㋝を押す。そしてそのまま㋝だけを離し、画面が出てくるまでその他のキーは押しっぱなしにしておく。すると、面セレクトが可能になる。この面セレクトを使って後半面から開始した場合、ガンダムのレベルもそれなりに上がっている。

◀とにかく難しいゲームなので、ステージセレクトはうれしいね。

●ギャラクシアン[3]

●ムービー＆サウンドテスト

：まずはメーカーロゴが表示されている間にL1、R2、R1、L2、✚上、下、上、下と入力。コマンド入力が成功すると、ゲーム中のムービーを見られるムービーテストモードに入れる。さらに、このモードでムービー鑑賞中に㋞を押すと、サウンドテストができるようになる。普通のゲームに戻りたくなったら、もう１度㋞を押せばＯＫ。

●キャプテン翼Ｊ

●チームが増える

：タイトル画面で２Ｐ側のL2＋R2を押しながら○＋×＋△＋□を同時に押す。すると、全部で９つもの新チームが選択可能に。

●ギャラクシーファイト

●スモールサイズ

：まずは全キャラでクリアしてデータをセーブしておく。そしてそのデータをオプションモードからロードし、普通にゲームを開始して好きなキャラを選択。その後、ステージが決定されるまでL2＋R1を押しっぱなしにしておく。これで、キャラの大きさが縮小状態に固定される。

●ビッグサイズ

：まずは上のワザと同様に、全キャラでクリアしたデータをオプションモードからロードしておく。そして普通にゲームを開始して好きなキャラを選択する。その後、ステージが決定されるまでL1＋R2を押しっぱなしにしておく。これで、キャラの大きさが拡大状態に固定される。

●ボス使用

：上の２つのワザと同様、全キャラでクリアしたデータをロードしておく。そしてモード選択の画面でL1＋L2＋R1＋R2＋✚上＋△を同時に押しながら１Ｐモードを決定。これで、キャラ選択画面にボーナスくん、ヤコブ、フェルデン、ローウェの４人のボスが追加されている。

●キリークザブラッドⅡ

●ＨＰ、ＳＰ回復

：まずはあらかじめ２Ｐ側にもコントローラを差し込んでおき、✚キー以外のすべてのボタンを押しながら電源を入れる。するとスタッフロールが始まるので、それが終わるのを待って（キャンセル不可）、ゲームを開始。あとは、ゲーム中２Ｐ側の㋝を押すとＨＰとＳＰが最大まで回復する。

●ミサイル大量入手

：ミッション６に登場するスロットマシンを動かし、とにかく数字を揃える。すると通路のどこかにカートリッジが落ちてくるので、これを取る。その後再び数字を合わせれば、また落ちてくる。

●キングスフィールドⅡ

●最強の剣

：最後のボスとの戦いで、ボスが左右のどちらかに大きく向いた瞬間に、素早く脇を通り抜ける（ボスの向きを変えなくても、何度も体当たりをしていればすり抜ける場合もある）。するとボスの後ろに進め、その先にムーンライトソードがある。竜王草の実を持ってわざとボスにやられれば、持ち帰ることも可能。

●魔法剣

：まずは魔力を60以上にして、魔力ゲージ一杯の状態で○、△と押してさらに□を押す。すると、剣から魔法が発射される。

●ぐっすんおよよ

●変態モード

：タイトル画面で、○＋×を同時に押しながらゲームスタート。これで、アーケード版でもあった「変態モード」を楽しむことができる。アーケードモード、プレイステーションモードのどちらでも可能。

●面セレクト

：各モードでの、ステージセレクトのコマンドを紹介。コマンドと各モードの対応は、以下の通り。L2＋✚右上＋㋝：アーケードモード（ノーマル）、L2＋✚左上＋㋝：アーケードモード（変態）、L2＋✚右下＋㋝：ＰＳモード（ノーマル）L2＋✚左下＋㋝：ＰＳモード（変態）。ノーマルバージョンか、変態バージョン（上記変態モードコマンド参照）かでもコマンドが違うので注意。

●デバッグモード

：タイトル画面でカーソルをＯＰＴＩＯＮに合わせてL2＋R1＋㋝。このモードでは、R2で次の面へ強制移動、L1を押しっぱなしでスロー、R1でタイトル画面に戻ることができる。

●クライムクラッカーズ

●デバッグモード
：タイトル画面でR1、R1、L1、L1、R2、R2、L2、L2、左、○、右、□、㋝、㋜と入力。これでマップの全表示とアイテムの位置が表示される。また、ブラックマーケットパス以外のすべてのアイテムを持っていて、装備も最強になる、さらに、この状態でゲーム中㋜を押して㋝を押すと、強制的に次のシナリオへ飛ぶことができる。
●アニメモード
：タイトル画面で、✚上、上、下、下、左、左、右、右、㋝、㋜。するとエンディング後のアニメーションを見ることができる。

◀PS初期のゲームとは思えないスゴイアニメーション！

●グラディウス DELUXE PACK

●パワーアップ
：「グラディウスⅠ」の場合、難易度を「PS EASY」か、「PS DIFFICULT」に設定し、ゲーム中ポーズをかけて✚上、上、下、下、左、右、左、右、⊗、○。「グラディウスⅡ」の場合、難易度を「EASY」に設定してゲーム中ポーズをかけて✚上、上、下、下、左、右、左、右、⊗、○。

●クラシックロード

●所持金増殖
：まずは対戦モード以外でゲームを始め、馬主メニューの画面のとき、「情報」を選んで現役競争馬を見る。ここで、1番下の馬を調べて△+□を同時に押す。成功すれば、資金が10億円に増殖している。

●くるりんPA!

●パロパル国王を使う
：タイトル画面でL2、R1、R2、L1と入力。その後普通にゲームを始め、キャラ選択画面になったらカーソルを「ミハエル」に合わせて✚上を押しながら○。すると、国王を使用してゲームをすることができるようになる。
●いきなりエンディング
：最初のロード中、1コンと2コンの㋝+㋜を押しっぱなしにしておく。そして画面が真っ黒になったら、✚キーの上下左右どれか、または○、△、□、⊗のどれかのボタンを押す。これで、いきなりエンディングを見ることができる。画面が黒くなったあとにどのボタンを押したかによって誰のエンディングかが決まる。
●COMに簡単に勝つ
：キーコンフィグで、コンピュータ側のボタン割当を、通常とは違うボタンに適当に変える。すると、コンピュータは操作ができなくなる。

●豪血寺一族2

●隠しキャラを使う
：まずはチームバトルモードでゲームを始め、キャラ選択画面になったら、✚左、右、下、上、下、左、右、左、上と入力する。すると隠しキャラのチャックが登場し、操作できるようになる。2P側で遊ぶ場合は、2コンで入力すること。

●GEX

●残機無限
：ゲーム中ポーズをかけて、R1を押しながら✚上、○、△、下、右、□、下。
●無敵
：ゲーム中ポーズをかけて、R1を押しながら⊗、□、✚下、下、上、下、右。
●スピードアップ
：ゲーム中ポーズをかけて、R1を押しながら✚下、㋜、右、右、下、上、㋜。

●極上パロディウスだ！ DELUXE PACK

●最強
：ゲーム中ポーズをかけて、✚上、上、下、下、左、右、左、右、⊗、○と入力し、ポーズ解除。すると、最強の状態までパワーアップできる。
●面セレクト
：タイトル画面で、□×5、△×7、○×3と入力。音が鳴ったら成功で、ステージセレクトの画面に入ることができる。このウラワザも、フル装備同様同じコマンドで「パロディウスだ！」と「極上パロディウス」の、どちらのモードでも使用可能。なお、「パロ〜」の場合、ステージを選択したら一度タイトルに戻るので、そこから普通にスタートすればOK。
●無敵
：ゲーム中ポーズをかけて、△、△、⊗、⊗、○、□、○、□、✚下、左。また、無敵のときに同じコマンドを入力すると、通常の状態に戻ることもできる。
●自機増殖
：どちらのモードでもいいので、タイトル画面で⊗×5、□×7、△×3と入力。音が鳴ったら成功で、自機が99機に増殖する。また、「極上パロディウス」モードで、△×5、○×7、⊗×3と入力。すると、難易度の高い2周目からのプレイが可能になる。
●隠しステージ
：「パロディウスだ！」モードで、ステージ2に入ったら最初に飛んでくる編隊を全滅させる。次に、2番目に飛んでくる編隊の一番最初の敵だけを倒し、後は何もしないでひたすら待つ。このとき、敵を1匹でも倒してはいけないので注意。しばらく逃げまわりながら耐えていると、PS版オリジナルの隠しステージに突入することができる。

◀コナミコマンドはもう指が覚えてる人も多いのでは？

●コズミックレース

●便利メニュー
：ゲーム中ポーズをかけて、△+⊗を同時に押す。すると、それまでのプレイを中断しての再スタート（アクセスがないので通常より素早く行える）や、リプレイを見ることができる、便利な隠しメニューが現れる。
●面セレクト
：メインメニューが表示されている画面で、L1+L2+R1+R2を押しながら□+○を同時に押す。すると、コースの変更ができるようになる。

●サイドワインダー

●新視点

：作戦画面が表示されたあと、L1＋L2＋R1＋R2を機体選択画面が出るまで押し続ける。次にロード画面でL1＋L2＋R1＋R2＋㋝＋△＋○を押しっぱなし。これで、後方視点でプレイできる。

●ミッション選択

：ミッション選択画面で、✚上、下、下、右、左、下、上、△と入力すると、いきなりすべてのミッションを選択できるように。

●全機体使用可能

：機体選択画面で✚左、左、右、下、上、下、㋝と入力する。

●ビークル増殖

：タイトル画面で✚上、左、下、右、上、△、上、右、下、左、上、○と入力すると、選べるビークルが5機追加される。

◀一応、クリアすれば使えるようになるけど、コマンドの方が楽。

●ザ・キング・オブ・ファイターズ'95

●ボス使用

：キャラ選択画面で、「チームエディットしますか？」と問われたら「YES」を選択。その後㋜を押しながら✚上＋○、右＋□、左＋×、下＋△と入力。これで、ボスの草薙柴舟とオメガルガールを使ってゲームをプレイすることができる。

●サラブレッドブリーダーⅡプラス

●いきなりお金持ち

：スタート時、調教助手と専属騎手の名前を下記のように変更する。すると、1人につき約6億円、全員を変えれば約52億に資金が増殖する。

調教助手：わにさん→まさかつ、まるすけ→ゆうすけ、あるこ→あきこ、あーぱん→しんじ。

専属騎手：おがた→のぶゆき、なつむら→たけし、やなぎ→まさる、れいこ→ひろよ。

●三國志Ⅳ

●いきなり強い君主

：新君主の登録画面で、名前を「劉備玄徳」と入力し、読みがなを何も入力しないで終了。そして年齢を20にすると、高いボーナスがもらえる。後で名前だけ変えることも可能。

●サンダーストーム＆ロードブラスター

●ラウンドセレクト

：ロードブラスターの場合、「PRESS START BUTTON」と出ている画面で2コンのL1＋L2＋R1＋R2＋□＋○＋✚左を押しながら1コンの㋜。これで「START ROUND」の項目が追加されるので、L1、R1で開始ラウンドを選べる。サンダーストームの場合、2コンのL1＋L2＋R1＋R2＋△＋○＋✚左を押しながら1コンの㋜と入力すればOK。

●ムービーモード

：「PRESS START BUTTON」と出ている画面で2コンのL1＋L2＋R1＋R2と、1コンのL1＋L2＋R1＋R2を同時に押しながら1コンの㋜を押す。すると、アニメだけを鑑賞できるムービーモードを楽しむことができる。なお、これは同じコマンドで「サンダーストーム」と「ロードブラスター」のどちらでもOK。

●エクセレントゲーム

：「ロードブラスター」の場合「PRESS START BUTTON」と出ている画面で2コンのR1＋R2＋□＋○と、1コンの□＋○を同時に押しながら1コンの㋜を押す。これで、入力指示がいっさい出ないエクセレントゲームになる。なお、「サンダーストーム」の場合は、2コンのR1＋R2＋△＋○と、1コンの△＋○を同時に押しながら1コンの㋜でOK。

●ジャンピングフラッシュ！

●雲を動かす

：タイトル画面で、L1＋L2＋R1＋R2を同時に押しながら、✚キーの上下を押す。すると、背景のスクロールスピードを速くしたり遅くしたりすることができる。

●エキストラモード

：6面までを100万点以上のスコアでクリアすると、タイトル画面で「エクストラモード」を選択できるようなる。ここでは、最大で6段ジャンプが可能になっていて、さらにL1を押しながら移動することで、ダッシュ（高速移動）が可能になっている。

◀落ちる恐怖は3倍？ とにかく楽しいエクストラモード。

●ジャンピングフラッシュ！2

●いきなりエンディング

：まずは特典でついてくる欧州版「JF1」を立ち上げる。タイトル画面が出たら、すぐさまCD-ROMを通常の「JF2」と入れ替える。そしてそのままゲームを開始すると、いきなりエンディングが始まる。

●新日本プロレスリング　闘魂烈伝

●隠しキャラを使う

：タイトル画面で以下のコマンドを入力すると、それぞれの隠しキャラがいきなり使えるようになる。各隠しキャラの名前と対応するコマンドは以下の通り。①ケロちゃん（リングアナウンサー）／L1、L1、L2、R2、R2、R1、△、✚下、×、上、㋝と押し、天山にカーソルを合わせて㋝。②タイガー服部（レフェリー）／✚上、下、左、右、△、×、□、○、L1、R1、L2、R2、㋝と入力し、金本にカーソルを合わせて㋝。③グレート・ムタ／○、✚右、△、上、□、左、×、下、×、下、□、左、△、上、○、右、㋝と入力し、武藤にカーソルを合わせて㋝。④パワー・ウォリアー／□、×、□、×、○、△、○、△、✚上、下、左、右、㋝と入力し、佐々木にカーソルを合わせて㋝。

●Jリーグ実況ウイニングイレブン

●新しい視点

：タイトル画面で✚上、上、下、下、左、右、左、右、×、○と入力する。後は普通にゲームを始め、試合中に㋝を押すと、いままで選べなかった視点を選択できるようになる。

●ヴェガとアルタイルを使う

：エキシビジョンモードのクラブ選択画面で、セレッソにカーソルを合わせてR1＋R2を押しながら✚右を押すと、ヴェガを使って遊ぶことができる。また、同じくクラブ選択画面でサンフレッチェに合わせてR1＋R2を押しながら✚右を押すと、アルタイルを選択することができる。

●水滸演武

●隠しキャラ

：まず、モード選択画面で「スペシャルモード」を選ぶ。そしてタイトル画面になったら、✚上、下、右、左、上、下、右、左、L2、R2とコマンドを入力する。これで、VSモードで隠しキャラを使用することができる。ちなみに難易度ノーマル以上で全キャラを使ってクリアすると、このコマンドがわかる。

◀「ファイターズヒストリー」より特別出演。男溝口、(たぶん)高校生。

●進め!対戦ぱずるだま

●ボスを使う

：2人プレイでのキャラ選択画面で、「?」の部分にカーソルを合わせ、㋜を押しながら以下の使いたいボスキャラに対応したコマンドを入力する。

珍を使う場合　：✚上、上、下、下、左、右、左、右、⊗、◎。
市場を使う場合：✚下、下、上、上、右、左、右、左、◎、⊗。
奥方を使う場合：◎、⊗、✚右、左、右、左、下、下、上、上。
服田裏を使う場合：㋜を押し、1秒以内に⊗を10回以上連打。

●スターブレードα

●連射モード

：タイトル画面で素早く✚上、上、下、下、◎、△、□と入力する。そのままボタンに触らないで一度デモが始まるまで待ってから、ゲームをスタート。コマンド入力した後、デモに入る前に何かボタンを押すとキャンセルされるので注意。うまくいけば、連射することが可能になる。

●無限コンティニュー

：タイトル画面で✚上、右、下、左、⊗、⊗、⊗と素早く入力。そのままデモが始まるのを待ってゲームスタート。これで、コンティニュー回数の制限がなくなり、無限に継続できるようになる。なお、上で紹介した連射モードのウラワザと同様に、コマンド入力してからデモが始まるまでに、何かボタンを押してしまうと、入力がキャンセルされてしまうので注意。

●マウスでプレイ

：通常はマウスでのプレイはできないが、あらかじめ2P側にマウスをセットしておくと、マウスを使ってのプレイを楽しむことができる。マウスでのプレイの方がコントローラよりも楽なのでオススメ。

●ストリートファイターZERO

●隠しキャラ

：キャラ選択画面で、カーソルを「?」の部分に合わせて、L2を押しながら以下のコマンドを入力。1P側か2P側かで入力するコマンドが変わるので注意。なお、カッコ内のボタンは色違いのキャラを選択するときに押す。

ベガ(1P)：✚左、左、下、下、左、下、下+□△(または◎⊗)
　　(2P)：✚右、右、下、下、右、下、下+□△(または◎⊗)
豪鬼(1P)：✚左、左、左、下、下、下+□△(または◎⊗)
　　(2P)：✚右、右、右、下、下、下+□△(または◎⊗)
ダン　　：△、□、⊗、◎、△(または△、◎、⊗、□、△)

●ドラマティクバトル

：難易度5以上でクリアすると、ゲームメニューに「ドラマティックバトル」モードが追加される。

●ストリートファイターリアルバトルオンフィルム

●ゴウキを使う

：ストリートバトルモード、VSバトルモード、トライアルバトルモードのどれかのモードで、キャラ選択中、✚上、R1、下、L2、右、L1、左、R2と「2秒以内」に素早く入力する。これでキャラの顔がゴウキのシルエットに変わるので、このままプレイヤーを決定すればOK。

●ミュージッククリップ

：あらかじめメモリーカードをつけておいて、「ムービーモード」をクリアする。そしてデータのバックアップをすると、ミュージッククリップモードが追加される。ここで、チャゲ&飛鳥のプロモビデオを見ることができる。

●スナッチャー

●スペシャルメニュー

：まずはオプション画面に入り、㋜。その後✚上、上、下、下、左、右、左、右、⊗、◎と素早く入力すると、「スペシャルメニュー」に入ることができるようになる。ここでは、バックの壁紙やカーソルの色などを変更可能。また、「スペシャルメニュー」中に上と同じコマンドを入力すると、オープニングシーンを見ることもできる。

●スペースグリフォンVF-9

●レベルを自由に調整

：ゲーム中いつでもいいので、△+⊗+R1+R2+L1+L2を押しながら✚上を押す。すると自分のレベルがどんどん上がっていく。また、あまり意味はないが、やはりゲーム中いつでもいいので△+⊗+R1+R2+L1+L2を押しながら✚下を押すと、逆にレベルがダウンしてしまう。

●武器無限使用

：ゲーム中、□+△+⊗+R1+R2+L1+L2を同時に押す。すると、武器の弾数がまったく減らなくなるので、いくらでも攻撃することができるようになる。エネルギー消費型の武器の場合、消費エネルギーが0になる。

●ゼロディバイド

●色変更

：1度クリアするだけでOK。選択方法は、キャラ選択画面で㋝を押しながら㋜以外のどれかで決定。1コンで2P側ボディーを選ぶには✚上を押しながら決定。

●ボスを使う

：最初から選択可能の8体のキャラすべてでクリアすると、(コンティニューOK) ズールが使える。また、難易度をノーマル以上でノーコンティニュークリアするとイクストルを使える。

●隠しゲーム

：2コンの㋜と㋝を押しながら電源を入れる。すると「タイニーファランクス」が遊べる。このとき、◎を押してコンフィグに入り、そのまま◎ボタンを押しながらSPEEDにカーソルを合わせ✚左上+L2+R2+△で無敵。コンフィグ画面のKEY CONFIGにカーソルを合わせ✚左上+△を押しながら◎で面セレ。

●1/60モード

：プレイ時間が100時間を超えていて、プレイヤーが5ヒットコンボ以上を出している状態で、オプションの「DJ」をオンにしておく。そしてオプションモードの「MATCH POINT」にカーソルを合わせてL1+L2+R1+R2を押しながら✚下を押していく。画面の右下に「SHADOW OBJ」と表示されたら成功。この状態でゲームを開始すると、秒間60フレームで動くようになる。ただし、キャラクターはテクスチャーの貼られていない簡素版になってしまう。

●サウンドテスト

：タイトル画面でオプションモードにカーソルを合わせ、1P側の㋝+L1+R1と2P側の✚下+㋝+⊗をすべて同時に押しながら1P側の㋜を押す。すると、サウンドテストモードに入ることができる。✚キーで曲を選択し、◎で決定すれば演奏。⊗を押せば中止できる。

●NECO登場
：総プレイ時間が24時間を越えていると、１Pモードプレイ中、低確率で乱入してくる。また、イクストル使用可能のときノーコンティニューでズールを倒し、イクストルとの戦闘直前の画面でL、Rの４つを押しながら決定すると、イクストルがNECOに。
●NECOを使う：
：ズールとイクストルを使って、それぞれ１Pモードでズールを倒す。するとNECOを使って遊べるようになる。

●太閤立志伝

●秀吉以外でプレイ
：ゲームメニューの選択画面で、L2＋R2を押しながら「最初から」を選ぶ。これで明智光秀や柴田勝家でプレイ可能。また、オリジナルの新武将の登録も可能に。

●第４次スーパーロボット大戦Ｓ

●特殊誕生日
：主人公作成で、特定の誕生日と血液型の組み合わせによって普通とは違った精神コマンドを覚えていく。覚えるコマンドは以下の通り。コマンドの横の数字は、覚えるレベル。
１月29日Ｂ型：加１、根３、熱９、て16、閃20、奇39。
２月９日Ａ型：探１、加８、攪13、隠18、再28、奇39。
３月13日Ｂ型：加１、威５、熱20、自30、気40、奇45。
４月11日Ｏ型：加１、閃５、幸10、気20、熱20、奇35。
４月29日Ａ型：自１、加５、必40、気42、魂45、覚48。
６月25日AB型：気１、熱５、集５、足16、魂30、覚45。
８月12日Ａ型：幸１、気１、覚20、攪30、魂50、奇45。
９月２日Ｏ型：補25、信25、閃25、隠25、攪25、奇25。
11月11日Ｂ型：熱１、閃１、加４、幸10、自12、奇25。
11月16日AB型：足１、熱３、閃５、幸８、気17、魂37。
12月24日Ｂ型：集１、加２、閃４、て８、鉄10、魂27
＊加＝加速、根＝根性、熱＝熱血、て＝手加減、閃＝閃き、奇＝奇跡、探＝探索、攪＝かくらん、隠＝隠れ身、再＝再動、威＝威圧、自＝自爆、気＝気合い、幸＝幸運、必＝必中、魂＝たましい、覚＝覚醒、補＝補給、信＝信頼、足＝足かせ、集＝集中

●ダブルドラゴン

●キャラの大きさ変更
：COM戦か２P対戦のとき、ゲーム中㋜を押してポーズ状態にして、△、□、○のどれかを押すと、キャラのサイズを変更できるようになる。押したボタンによって大きさが違い、×を押せば元に戻る。さらにこのとき✚キーを押せば、「タイニー３Ｄモード」のようなキャラの視点変更も可能。大きさや視点を変えた状態でもう１度㋜を押してポーズを解除すれば、変更した大きさで戦いを続けられる。ただし、キャラクターの当たり判定は普通のままなので注意。
●ボスを使う
：キャラ選択画面で、ビリー→マリアン→チェンフー→ジミーの順にカーソルを３～５秒づつ止めていく。すると、キャラクター選択用の枠が２つ増えて、２人のボスキャラクターが使用できるようになる。

◀ここまで小さくなってしまうのだ。

●チャンピオンレスラー実況ライブ

●隠しキャラ
：タイトル画面で✚上、右、下、左、○、○、□、□と入力すると、キャラ選択のとき「無道」が「須藤　玲司」になっている。また、同じくタイトル画面で□、□、○、○、✚左、下、右、上と入力し「藤岡　竜」を選択すると、試合中だけ謎のレスラー、アンソニー猪本（仮名）に変わる。どちらのキャラを使う場合でも、ゲームモードは何でもＯＫ。

●ツァイトガイスト

●ステージセレクト
：オプション画面で㋝、R2、L1、□の順に入力。すると画面の左上に数字があらわれるので、これを遊びたいステージに合わせる。その後㋜を押せば、選んだステージから開始できる。
●縦＆横スクロールモード
：ゲーム中㋜でポーズをかけ、次に㋜を10秒以上押し続ける（ポーズは解除される）。さらにもう一回ポーズをかけ、今度は解除と同時にL2を押せば縦スクロールに。また、最後のボタンをR2にすれば横スクロールになる。

●ツインビー対戦ぱずるだま

●アーケードモードでのウラワザ集
：①玉が遅くなる／１コンのL1＋L2を同時に押しっぱなしにしておく。すると、玉の落下スピードが遅くなる。②真っ黒プレイ／ゲーム中ポーズをかけて✚上、上、下、下、左、右、左、右、×、○。すると、落下するまで玉の色がわからなくなる。
●その他ウラワザ
：①すばやくコンティニュー／コンティニュー画面になったら㋝を押す。②隠しエンディング／難易度を３以上にして、ハードモードをノーコンティニュークリア。

●デストラクションダービー

●無敵
：ネームエントリーの画面で、「！DAMAGE！」と入力する（最初と最後の「！」を忘れないように）。この状態でゲームを開始すると、どんなに敵とぶつかっても、自分の車はまったくダメージを受けなくなる。ただし、「THE　BOWL」などでは、自分の車がまったくダメージを受けないため、記録を残せない場合もある。
●隠しコース
：ネームエントリーの画面で「REFLECT！」と入力する。その後コース選択画面に入ると、「？」というコースが登場。

●出たなツインビーヤッホー！

●ステージセレクト
：「出たな！　ツインビー」モードで、まずはハイスコアを573000点以上に塗りかえる。その後、一度わざとゲームオーバーにしてタイトル画面に戻り、あらためてもう一度ゲームを開始する。そしてメローラ女王が話しているオープニング画面になったら、L1＋R1を押しながら✚上下で、ステージを変更することが可能。
●ステージを飛ばす
：「ツインビーヤッホー」モードで、まずは普通にゲームを進めて、頑張ってハイスコアを573000点以上に塗り替える（難易度はなんでもよい）。この状態になったら㋜を押してポーズをかけ、✚左、左、右、右、下、上、下、上、○、○、□、□、△、×、△、×、△、△と入力する。これで、そのステージをクリアしたことになり、いきなり次のステージにスキップすることができる。一度ハイスコアを塗り替えれば、以後何度でも使える。
●継続プレイ
：普段なら３ステージで終わってしまう「PRACTICE」モード。まずは、この「PRACTICE」モードでゲームを開始する。そして、ステージ３にいく前になんとかベルを30個集める。すると、そのままステージ４が始まり、最終的に６まで遊べてしまう。ちなみに、１つでもベルを取り逃すとアウトなので、かなりの腕が必要となる。

●鉄拳

●中ボスを使う

：難易度や時間、ラウンド設定は何でもいいので、とにかくクリアする。コンティニューが可能だが、途中でキャラを変えてはいけない。無事エンディングを迎えると、中ボスが使えるようになる。登場する中ボスは選んだキャラごとに違うので、合計8回クリアすることで全員が使えるようになる。

●ギャラガウラワザ集

：ロード中に遊べる「ギャラガ」で、18.5秒以内にクリアするか、パーフェクトを取ったときに撃ちもらしが5発以内だったら、次の面から自機がデュアルファイターになる。また、Ⓐを押すことによって連射することが可能。さらに、パーフェクトを取れなかったとき、撃ち落とした数が表示されている間に㋝を押せばその面からコンティニューできる。

●平八を使う

：キャラクターは誰を使ってもいいので、ノーコンティニューで1Pモードをクリアする。すると、ラスボスの平八が使えるようになる。

●簡単デュアルファイター

：2P側のコントローラで、✚上+⊗+△+L1を同時に押したまま電源を入れる。すると「ギャラガ」の自機が、最初からデュアルファイターになる。ただし、このコマンドを入力すると、次にあるデビルカズヤを使えるウラワザができなくなる。

●デビルカズヤを使う

：ロード中に遊べるおまけゲームの「ギャラガ」で、全8面をコンティニュー1回以内でクリアする。その後1Pモードに入ったら、カズヤにカーソルを合わせて㋜を押す。これで、カズヤがデビルカズヤになる。

●鉄拳2

●中ボスを使う

：通常のキャラでアーケードモードをクリアする。すると、その通常キャラに対応した中ボス（8人目に出てくる敵キャラ）が使えるようになる。難易度や試合数、試合時間は自由に設定してもＯＫ。また、コンティニューしたり、途中でキャラを変更してもＯＫ。通常のキャラ10人分、全部で10回クリアすれば、すべての中ボスを使えるようになる。

●ロジャー＆アレックス乱入

：アーケードモードの3試合目で、「グレイト勝ち」する（自分の残り体力が少ない状態で勝つ。「グレイト！」という声がしたら成功)。すると次の試合でロジャーかアレックスのどちらかが乱入してくる。

●ロジャー＆アレックスを使う

：上記の方法でロジャーかアレックスを乱入させ、それに勝つ。その後デビルカズヤを倒してクリアすれば、使用できるようになる。通常はロジャーで、2P色を選べばアレックスになる（使用できるワザは同じ)。

●カズヤを使う

：中ボス10人を使用できる状態にして、中ボスの誰かを使ってアーケードモードをクリアする。

●デビルカズヤを使う

：中ボスすべてとカズヤが使用できる状態にしておいて、カズヤを使ってアーケードモードをクリアする。

●タキシードカズヤを使う

：上の方法で全23キャラを使用可能な状態にして、キャラ選択中カズヤにカーソルを合わせて㋜を押す。

●でかモード＆ドでかモード

：中ボス全員を使用できる状態で、キャラを選んだら、ロード中(対戦者の名前が表示されている間)に㋝を押し続ける。するとキャラの頭が大きくなる。その後、次の試合で同じコマンドを入れると、さらに頭が大きくなる。

●勝ちポーズを決める

：試合に勝ったら◯、△、□、⊗のどれかを押しっぱなし。押したボタンによりポーズが変化（2種類しかポーズを持っていないキャラもいるので注意)。

●ワイヤーフレームモード

：全キャラ使用可能状態で、L1＋L2を押しながらキャラを決定する。すると、自分のキャラがワイアーフレーム状態になり、さらに自キャラを背後から見た視点でゲームをすることができるようになる。このとき、画面左上には敵との位置関係を示すレーダーも表示される。

●浮きが大きくなる

：全キャラ使用可能な状態で、キャラを選んだらロード中✚上を押しっぱなしにしておく。これで、相手を浮かせるワザ（空中に吹き飛ばす）を入れると、普段より相手が高く浮き上がるモードに入ることができる。そのため、このモードで空中コンボを入れると、通常では入らないようなコンボなども入るようになる。

▶やればやるほど新しい楽しみ方を見つけられる。長く遊べるゲームだ。

●天地を喰らうII

●スペシャルモード

：タイトル画面でR1、△、L1、□、⊗、◯、R1。このモードでは、ジャンプ中✚↓＋攻撃でたたきつけ攻撃を出すことが可能。また、張飛は素早く✚↑↓←→＋攻撃で連携必殺技が出せ、その他のキャラは素早く✚↓↑↓↑＋攻撃で特殊な必殺技が出せる。

●闘神伝

●ガイアを使う

：タイトル画面で、左右から文字が飛んでくるとき1コンで✚↓↘→＋□と素早く入力。「ファイト！」と声が出たら成功で、後はキャラ選択画面でエイジにカーソルを合わせ、✚上を押しながら決定すればＯＫ。これで、ガイアを使って遊ぶことができる。

●ショウを使う

：まずは前述のガイア使用コマンドを入力し、そのまま一度戦闘デモを見る。そしてタイトル画面に戻ったら、左右から文字が飛んでくるときに2コンで素早く✚→↓↘＋□と入力する。このとき、声が鳴ったら成功。その後、キャラ選択画面でカインにカーソルを合わせて✚下を押しながら決定でＯＫ。

●演歌を聞く

：ホーのステージで10回連続で遊ぶ。そして11回目のとき、ホー対ホーで始めれば、演歌調のＢＧＭが流れる。

●簡単秘伝必殺技2

：ショウ使用コマンドを入れた後、一度デモ画面を見て、次のタイトル画面で✚↘＋⊗。その後オプションモードでＬとＲをすべて「スペシャル」に設定する。後は、ゲーム中㋝を押しながらL1＋L2＋R1＋R2。

●カメラアングル操作

：オプションモードのパッドタイプを、Ｌ、Ｒボタンが4つすべて「ＮＯＴ ＵＳＥ」のものを選ぶ（例えば、33番のタイプ)。すると、カメラアングルに「ＹＯＵＲ ＳＥＬＦ」が追加されるので、これを選ぶ。そして最後にパッドタイプを34番以降に設定すると、ゲーム中にＬ、Ｒボタンを押すことによってカメラのアングルを自由に移動させることができるようになる。また、ゲーム中ポーズをかけて◯＋△＋□＋⊗を押しながら㋝を押すと、ポーズ表示が消える。そこで1コンの㋝を押すと、今度はＬ、Ｒボタンでカメラのズーム操作を行うことができる。

●体験版キャラで遊ぶ

：まずは普通の「闘神伝」を立ち上げ、タイトル画面で徳間インターメディアより発売の「闘神伝 PERFECT FIGHTING BOOK」に付属の体験版CDに入れ替える。そして黒エリスやデカ頭エリスなどの体験版専用キャラで開始し、戦闘が始まったら普通の「闘神伝」に入れ替える。これで、普通は時間制限がある体験版キャラで、最後まで遊べるように。

●闘神伝2

●ボスキャラを使う
：タイトル画面でゲームモードの文字が移動している間に1コンでL1、L2、△、R1、R2、□と入力。音が鳴ってカーソルの色が青く変われば成功。これで、キャラ選択画面の「？」にボス2人が登場する。

●隠しキャラを使う
：まずは、上にあるボスを使うウラワザを入力し、タイトル画面でゲームモードの文字が移動している間に、2コンで□、R2、R1、△、L2、L1と入力する。音が鳴ってカーソルの色が赤くなれば成功。これで、キャラ選択画面の「？」の部分に、隠しキャラの2人が登場する。

●「？」で自由に選択
：キャラ選択画面で「？」にカーソルを合わせ、㋝を押す。すると「？」のルーレットをコマ送りすることができるので、簡単に好きなキャラを選ぶことができる。上のボスキャラ、および隠しキャラ使用のウラワザと併用すると、簡単にボスキャラなどが選べるので便利。

●簡単「闘神奥義」
：まずは隠しキャラが選択できる状態にして、タイトル画面でゲームモードの文字が移動している間に1コンでR1、R2、□、L1、L2、△と入力する。音が鳴ってカーソルの色が緑になれば成功。後は試合中LRボタンに設定されている必殺技ボタンをすべて同時に押せば、闘神奥義を出せる。

●カメラ操作
：オプションでボタン配置をすべて「不使用」にすると、カメラタイプの選択肢に「操作」が追加される。これを選んで、ボタン配置を「カメラ操作」にすると、試合中にLRボタンでカメラの操作が行える。

◀隠しキャラ、ボスキャラ含めて全部で4人が追加される。すべて揃えれば、かなり賑やかなゲームになる。

▶カメラ視点の移動をするウラワザは、前作でもお馴染み。好きなキャラをいろんな角度から見れるぞ。

●DOOM

●全体マップ表示
：ゲーム中ポーズをかけて△、△、L2、R2、L2、R2、R1、□と入力しポーズ解除。

●敵とアイテム位置表示
：ゲーム中ポーズをかけて△、△、L2、R2、L2、R2、R1、○と入力しポーズ解除。

●無敵
：ゲーム中ポーズをかけて✚下、L2、□、R1、右、L1、左、○と入力し、ポーズ解除。

●すべての武器所持
：ゲーム中ポーズをかけて×、△、L1、上、下、R2、✚左、左と入力し、ポーズ解除。

●マップ選択
：ゲーム中ポーズをかけて✚右、左、R2、R1、△、L1、○、×と入力しポーズ解除。

●トータルエクリプスターボ

●お得コマンド
：ゲーム中ポーズをかけ、メニュー画面を呼び出す。そこで△、□、○、□、△、□、L1、L1＋R1、㋝、㋝の順番に素早く入力。ここで画面にドクロの絵が表示されるので、今度は△、□、L1、L1、L1、□、△と入力。ゲーム画面に戻ったら成功で、コンティニュー回数、プラズマ弾、残機数がすべて10に増殖している。

●ステージセレクト
：メニュー画面でパスワードにカーソルを合わせ、㋝を押したまま△、L1、□の順に入力。その後㋝を離して△、L1、□、△、L1、□と押すと、ステージセレクトが可能になる。

▶このドクロのグラフィックが出たら、取りあえず第一段階のコマンド入力が成功したということ。コマンドは長いので注意して入力しよう。

●DESCENT

●色が変になる
：ゲーム中いつでもいいので、□、△、○、○、□、△、□、×、△、×、□、△と入力する。すると、画面の配色がおかしくなってしまう。このままの状態でもゲーム自体は普通通り進められるが、かなり画面が見にくくなってしまう。

●シールド全回復
：ゲーム中いつでもいいので、△、△、×、□、△、○、△、×、□、×、△、×と入力。すると、シールドが最大値まで回復する。このコマンドはゲーム中何度でも入力可能。

●ターボモード
：ゲーム中いつでもいいので、□、△、○、□、○、×、□、×、○、△、□、×と入力。すると、自機の移動と攻撃のスピードが速くなる。

●画面が明るくなる
：ゲーム中に、□、△、○、□、□、×、○、△、□、○、×、△と入力すると、画面の色がいつもより明るくなり、敵の姿などがハッキリ見えるようになる。

●ときめきメモリアル

●詩織の部活を決める
：詩織の誕生日を入力したら、誕生月の数値を4倍し、誕生日の数値を足した数を11で割る。そこで出た余りが、以下の部活に対応している。0＝文芸部、1＝電脳部、2＝野球部、3＝水泳部、4＝演劇部、5＝美術部、6＝サッカー部、7＝バスケットボール部、8＝科学部、9＝吹奏楽部、10＝テニス部。

●情報誌に情報が追加
：情報誌を開いているときに✚上、上、下、下、左、右、左、右、×、○と素早く押すと、普段の情報にミニ知識が追加される。コマンド入力はかなりシビア。とにかく素早く押さないと、情報誌画面がキャンセルされてしまうので注意。

●Q＆Aコーナー
：平日コマンド入力画面で、主人公の机の上にある蛍光灯のあたりをクリック。すると、いろんな情報を知ることができる「Q＆Aコーナー」に入れる。

●電話をかける
：休日コマンド画面で、主人公の部屋にある電話にカーソルを合わせて、女の子の電話番号を○、×、△で入力。すると本当に電話をかけることができる。女の子の電話番号は、好雄が教えてくれる。

●いきなりパワーアップ
：おまけゲームの「ツインビータイムアタック」で、ゲーム中ポーズをかけて✚上、上、下、下、左、右、左、右、ⓧ、◎と押すと、フルパワーアップできる。しかし、このワザを使うと、タイムが最大値になってしまう。
●カラオケの曲を選べる
：１人の女のコと３回目にカラオケ屋に行き（３回連続は不良が出るのでやめよう）、「あなたの歌も聞きたいな」などのメッセージのときに✚上、上、下、下、左、右、左、右、ⓧ、◎と入力する。すると、３曲の中から歌いたい曲を選べる。
●アルバムモード
：エンディングを迎えたら、しばらく何も押さずにいるか、スタッフロール中に２コンでⓧと入力する。すると、デートの記録を見れるアルバムモードに入れる。
●戦闘で…
：不良との戦闘中、ポーズをかけて✚上、上、下、下、左、右、左、右、◎、ⓧと押すとＨＰが１になってしまう。さらに、この状態で✚上、上、下、下、左、右、左、右、ⓧ、◎と押すと、ＨＰが5730になる。
●スピードアップ
：ゲーム中、２コンのⓢを押す。すると、ゲームスピードがわずかながら上がる。
●詩織のセリフが変化
：オープニングの詩織のセリフで、普通は「あなたが…」までしか言わないが、あらかじめ２Ｐ側にマウスを差しておくと、「…好きです」と続けてくれる。
●能力値５７３
：名前入力画面で、あだ名を「こなみまん」と入力。すると、すべての能力値が５７３の状態でゲームを開始できる。なお、ストレスも５７３になっているので注意。
●みんな仲良し
：名前入力画面で、名字を「みんな」、名前を「仲良し」と入力。すると、優美と美樹原以外の全員が登場している状態からゲームを開始できる。上の能力値５７３のワザとの併用も可能。
●隠しゲーム
：①『ツインビータイムアタック』／２年目の文化祭で、電脳部に行ってプレイする。②『スターダストシンフォニー』／電脳部での経験を高め、クラブマスターになる。
●スタッフの名前を登録
：名前入力画面で、ⓢを押しながらＬ、Ｒの４つのうちどれかのボタンを押す。すると、主人公の名前とあだながゲーム開発スタッフと同じ物になる。
●マスコットを動かす
：まずはシステム設定画面で、１度クリアした女の子のマスコットを表示する。そしてコマンド選択画面でマスコットにカーソルを合わせて決定し、R1を押しながら✚キーを押す。すると、マスコットの紐の長さを調節できる。
●すぐに電話が繋がる
：誰かに電話をかけたとき、電話のコール音が鳴っている間にⓧを押す。

●ときめきメモリアル プライベートコレクション

●メッセージ
：「ＰＵＳＨ　ＢＵＴＴＯＮ」と表示されている画面で、以下のボタンを押す。すると、それぞれのキャラのオープニングメッセージが聞ける。
藤崎詩織　のメッセージを聞きたい場合／L1＋✚上同時押し。
如月未緒　のメッセージを聞きたい場合／L1＋✚左同時押し。
紐緒結奈　のメッセージを聞きたい場合／L1＋✚下同時押し。
片桐彩子　のメッセージを聞きたい場合／L1＋✚右同時押し。
虹野沙希　のメッセージを聴きたい場合／L1＋✚上同時押し。
古式ゆかりのメッセージを聞きたい場合／L2＋✚左同時押し。
清川望　　のメッセージを聞きたい場合／L2＋✚下同時押し。
鏡魅羅　　のメッセージを聞きたい場合／L2＋✚右同時押し。
朝日奈夕子のメッセージを聞きたい場合／R1＋✚上同時押し。
美樹原愛　のメッセージを聞きたい場合／R1＋✚左同時押し。
早乙女優美のメッセージを聞きたい場合／R1＋✚下同時押し。
館林見春　のメッセージを聞きたい場合／R1＋✚右同時押し。
伊集院レイのメッセージを聞きたい場合／R2＋✚上同時押し。
●カルトクイズで…
：「ときめきカルトクイズ」で、１問も間違えずにオールクリアする（１人クリアするたびにセーブしていくと楽）。すると伊集院が現れてクイズを出題してくる。さらにこれに全問正解すると、エンディングのグラフィックが変わり、さらに「ＣＧギャラリーモード」に未発表のＣＧが追加される。
●おまけグラフィックで…
：「ときめきカルトクイズ」で取りあえずプライベートビーチまでいく。女の子の最初のセリフが終わった後グラフィックにカーソルを合わせてボタンを101回押すとひと言しゃべる。その後再び連打していると、別のセリフをしゃべるってくれる場合もある。

◀オープニングメッセージのウラワザは、この画面で入力だ。さて、どの子にしよう？

●ドラゴンボールZ

●隠しキャラを使う
：タイトル画面で✚上、Ⓐ、下、ⓧ、左、L1、右、R1と入力。成功すると全27人から選択可能。また、このコマンドをいれておくと、オープニングムービーも変更される。

●ナイトストライカー

●３大コマンド
タイトル画面で✚上、上、左、左、下、下、右。この後、Ⓐ、◎、ⓧのどれか１つ＋ⓢで、押したボタンにより次の効果が得られる。Ⓐ＋ⓢの場合：背景が２倍の速度でスクロール。◎＋ⓢの場合：面セレクトが可能になる。ⓧ＋ⓢの場合：スコアアタックモードに入れる。

●NIGHT HEAD

●デバッグモード
：タイトル画面で✚上、下、上、下、左、右、左、右、R1、L1、R1、L1と入力し、音が鳴れば成功。その後普通にゲームを始め、ゲーム中ⓢを押せばデバッグメニューが表示される。
●タイトルで好きな写真を表示
：“写真館”でタイトルにしたい写真を選び、タイトルに戻る。

●パーフェクトゴルフ

●時間設定
：時刻設定で時間を12：34：56に合わせて、□を押しながら×を押す。これで、普通はできない風力や風向きの調整をすることができるようになる。

●色変更
：ゲームモードでＢＧＭをオフにして、ティの設定のときに×を押しながらL1からR2までの４つのうち、どれか１つを押す。

●キャラが金属人間になる
：新規プレイヤーでゲームを始め、名前を「R・Masel」とし、Maselの顔を選ぶ。すると、プレイヤーの姿がなぜか金属人間になってしまう。

●ハーミィホッパーヘッド

●タイトルでハーミィ操作
：まずは本体にメモリーカードを差してゲームスタート。そしてステージ２をクリアしたらわざとゲームオーバーになり、セーブしてＥＸＩＴを選ぶ。次にタイトル画面で「ＬＯＡＤ　ＧＡＭＥ」にカーソルを合わせて㋝を押しながら㋜。最後にマップ画面でもう一度㋜。これで、タイトル画面のハーミィを操作できる。

●高速移動
：マップ画面で、□を押しながら✚キーを押すと、押している間だけ高速で移動することができる。

●簡単クリア
：タイトル画面で△+□+×を押しながら「ＮＥＷ　ＧＡＭＥ」を選ぶ。そしてゲーム中㋝+㋜を押すとスターが大量に降ってくる。スターを取った後でもう一度㋝+㋜を押すと、そのステージをクリアしたことになる。

●バイオハザード

●エンディング
：エンディングで特定の条件を満たしていると、次から以下のような効果が。エンディング後のセーブ画面でセーブし、そのデータをロードすること。①着替え／無事３人で脱出する。するとクローゼットの鍵が手に入るので、普通は「探索する必要がない」と表示される部屋に行けばＯＫ。②最初からロケットランチャー（以下ＲＲ）装備／３時間以内にクリアする。

●残虐エンディング
：ＲＲを持った状態で再度クリア（バッドエンドではダメ）。

●ハイパーファイナルマッチテニス

●隠しキャラ
：エキシビジョンモードのキャラ選択画面でL1+R2+△+□同時押し。これで、男性ならロッケンロー、女性ならラブナチロルでプレイできる。

●変なキャラ
：エキシビジョンモードのキャラ選択画面でL1、L2、△、□、R2、L2、□、△と入力すると、キャラが変な格好になる。男性キャラの場合全身タイツ風。女性キャラの場合ガイコツ姿に。

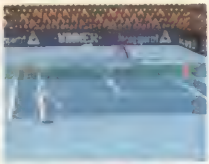

▶これが隠しキャラ。ちょっと変な格好。

●HYPERフォーメーションサッカー

●隠しチーム
：モードセレクト画面で、L1+R1+✚右+□を同時に押しながら△を押す。その後、オールスター以外のモードを選んでゲームを開始すると、２つの隠しチームが登場する。

●コンディション100%
：エキシビジョンの試合環境設定画面で、「ＴＥＡＭ　ＣＯＮＤＩＴＩＯＮＳ」を選び、✚右、上、左、下、□と入力する。すると、コンディションが100%になる。

●パズルボブル２

●裏面モード
：まずはタイトルデモでR1、✚上、L2、下と入力。その後「ひとりでパズル」モードを選んでゲームを開始。すると、裏面をプレイすることができる。

●２人対戦で敵キャラを使う
：まずはタイトルデモでR1、✚上、L2、下と入力。その後「ふたりで対戦」モードを選ぶ。すると、敵キャラを使って対戦をすることが可能になる。

●１人モードで敵を使う
：「ひとりでパズル」モードを選んでゲーム開始。キャラ選択画面になったら、✚左、左、上、下、L1+L2+R1+R2とコマンド入力する。これで、「ひとりでパズル」モードでも敵キャラを使ってプレイすることができる。

●クレジットアップ
：まずはオプションモードに入って✚左、右、R1、R2、L2、L1、上、下と入力。その後クレジットの設定をすると、突然カウントダウンが始まるので、この間に、○か×をひたすら連打する。すると、クレジットの数が少しずつ増えていく。ただし、かなりの速さの連打が必要。また、クレジットの最大数は30まで。これを超えてボタンを押してしまうと、クレジットは１に戻ってしまうので注意。

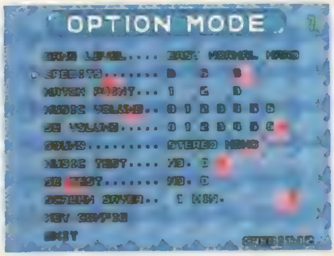

◀カウントダウン中にボタン連打連打！　でもあまり連打しすぎると、クレジットは１に戻ってしまうのでほどほどに。

●パチ夫くん

●デバッグモード
：メニュー画面でR2、L1、R2、L1、△、□、㋜と入力する。これで、所持金最大でスタンプ以外のすべてのアイテムを持った状態でスタートすることができる。また、この状態なら台に座った状態でR2を押せば、強制的にその台をクリアしたことになる。さらに、お店の選択中にR1で、そのお店の強制クリア。

●PDウルトラマンインベーダー

●面セレクト
：タイトル画面でR1を押しながら✚右、右、△、×、□、□、右と入力。すると画面に数字が表示されるので、好きな面数に合わせて「ウルトラマンモード」をプレイすると、選んだ面から開始することができる。

●隠しキャラ
：タイトル画面でL1を押しながら□、□、×、△、✚右、右、左と入力。その後、「ウルトラマンモード」内の「とことんモード」を選ぶと、ウルトラマンネオスとウルトラセブン21の２人の隠しキャラが追加されている。

●いきなりエンディング
：タイトル画面でR1+L2を押しながら□、□、△、×、□、✚右、右、×と入力。するといきなりエンディングになる。

●怪獣で遊ぶ
：まずは１度「ヒストリーモード」をクリアしておき、キャラ選択画面でL1+L2を押しながら□、□、□、✚上、下と入力。すると、すべての怪獣からキャラを選択できるように。

●３Ｄモード
：タイトル画面でR2を押しながら✚右、△、△、×、×、□、右。その後「オリジナルモード」を開始し、ゲーム中L1を押す。

●ビヨンドザビヨンド

●無限お金増殖
：まずは「力のリング」などのリング類を装備して、装備したまま お店に売ろうとする。すると、売ったお金は入るのになぜかリングはなくならない。後は、装備したまま売ることを何度も何度も繰り返せば、いくらでもお金を増殖させることができる。また、リングは、売った数だけ買い戻すことも可能になっている。たくさん売って、すぐに買い戻せば、普段なら１つしか手に入らないリング類の増殖も可能。

●Vテニス

●隠しキャラ
：ノーマルモードの選手選択画面で、L2、L2、R1、R1、R1、✚下、△、△、△、△と入力して決定すると、Mr.トンキンというかなり強力な隠しキャラを使って遊べるようになる。また、同じくノーマルモードのキャラ選択のとき、L1＋R2＋✚上＋□を押しながら決定すると、Ms.トンキンという女性の隠しキャラを使って遊べる。

●プライムゴールEX

●同チーム対戦
：まずは、あらかじめ２コンを接続しておいてゲームを立ちあげる。そしてタイトル画面になったら、２コンの◎を押しながら、✚上を９回、左を２回、下を９回と入力。あとは「プレシーズン」を選んで普通にゲームを開始すれば、同チームで対戦することが可能になっている。

●ブルーシカゴブルース

●シネマモード
：オプション画面に入って、L1を押しながら△を押す。これで、オープニングからエンディングまでのすべてのデモシーンを、自由に選んで鑑賞することができる。最初から最後までを連続で見ることも可能。

●負けるな！　魔剣道2

●魔剣道１号を使う
：タイトル画面でR1、L1、◎、△の順にコマンド入力。これで、魔剣道１号こと剣野舞を使って遊ぶことができる。
●マケンポーを使う
：タイトル画面でR1、L1、◎、✕の順にコマンド入力。これで、マケンポーを使って遊ぶことができる。
●マネンポーを使う
：タイトル画面でR1、L1、◎、□の順にコマンド入力すると、マネンポーを使って遊ぶことができる。マネンポーは相手の姿をマネしてしまうキャラなので、毎回同キャラ対戦で闘うことに。
●簡単魔奥義
：魔奥義を出せる状況になったら、R1＋R2を同時に押す。これで、複雑なコマンドを入れなくても簡単に魔奥義を出すことができる。これは、どのキャラを使っていても同じコマンドでＯＫ。

▶前作の主人公、剣野舞ちゃん登場。武器を持っているのでリーチが長い！

●メタモルパニックDOKIDOKI妖魔バスターズ

●シーンセレクト
：タイトル画面で✚右、右、右、左、左、✕、◎と入力する。すると画面が切り替わり、好きな場面だけを選んで見ることができるシーンセレクトモードになる。このワザで、いきなりエンディングを見ることも可能。

●リッジレーサー&リッジレーサーレボリューション

●マイカー増殖
：ゲームを立ち上げたとき、ロード中に遊べるミニゲームをクリアする。すると、ゲーム中に選択できる車が12台に増殖（通常は４台）する。
●エキストラコース
：初級、中級、上級、ＴＴを１位でクリアすると、それぞれのＥＸＴＲＡコースを選べるようになる。単に各コースを逆走するだけだが、制限時間が厳しいのでかなりの腕が必要。
●隠しカーを使う
：上述のＥＸＴＲＡコースを出すと、「ＲＲ」の場合、ＴＴに隠しカーが登場する。これに打ち勝つ（ＴＴで１位を取る）と、この黒い車（通称ゴキブリカー）を使用することができるようになる。「ＲＲＲ」の場合、各コースのＴＴすべてにボスカーが登場、勝てば使えるようになる。
●旗を動かす
：「ＲＲ」で、タイトル画面でL1＋R1を押しながら✚キー、またはボタンのどれかを押すと、画面に表示されているフラッグを動かすことができる。「ＲＲＲ」の場合は、同じ操作でスポットライトの移動が可能。
●フラッグ半透明
：「ＲＲ」のタイトル画面でL1＋R1を押しながらⓧを押すと、フラッグが半透明になる。
●車を動かす
：マイカーを選択する画面になったら、L1かL2を押し続ける。これで、選択中に回転している車の回転方向を、制御することができる。「ＲＲＲ」の場合、さらに✚キーで視点の変更も可能になっている。
●ミラーコース
：スタートしたら、コースに出る前に反転して、スタート地点の後ろにある壁に時速100 キロ以上でぶつかる。すると、左右が反転したコースを走ることができる。この鏡面コースは、すべてのコースに存在していて、通常のコースとは別に記録を残しておくことが可能。
●好きな音楽でプレイ
：まずは普通に立ち上げ、タイトル画面になったら、ゲームのCD-ROMと好きな音楽用CDとを入れ替える。すると、入れ替えた音楽用CDを聞きながらプレイできる。「ＲＲＲ」の場合は、一度レースがスタートして（コースデータを読み込んで）から入れ替えればＯＫ。ただし、コースを変更するときはゲームのCDに入れ替えておくこと。
●コースを動かす
：「ＲＲＲ」で、コースを選択するときにL1かL2を押し続ける。すると、コースの視点を変更できる。
●プリティレーサー
：「ＲＲＲ」のロード中に遊べる「ギャラガ88」で、１発もムダ弾を撃たずにパーフェクトでクリアする。すると、登場する車がすべてデフォルメされた状態（通称プリティレーサー）でゲームをすることができる。
●サーチレーザー
：「ＲＲＲ」のロード中に遊べる「ギャラガ88」で、ゲーム中にL1＋R1＋△＋ⓢ＋✚下を同時に押す。すると押している間だけ自機からサーチレーザーが発射され、簡単にクリアできる。このワザを使えば、上で紹介している「プリティレーサー」のウラワザを簡単に試すこともできる。
＊文中、特に明記のない場合は、「ＲＲ(リッジレーサー)」、「ＲＲＲ（リッジレーサーレボリューション)」のどちらでも使用可能です。

●ワイプアウト

●隠しコース
：プレイヤー選択画面で、「ＯＮＥ　ＰＬＡＹＥＲ」にカーソルを合わせてL1＋R1＋✚右＋□＋◎＋ⓧを押しながら✕。
●隠しクラス
：クラス選択画面でL2＋R2＋✚左＋ⓢ＋ⓧを押しながら✕。

INDEX [メーカー別]

●アークシステムワークス●
ウィザーズハーモニー……36
EXECTOR(エグゼクター)……16
●アートディンク●
アクアノートの休日……58
A.Ⅳ.EVOLUTION……40
A.Ⅳ.EVOLUTION GLOBAL……37
Carnage Heart(カルネージハート)……40
太陽のしっぽ……38
●アーバンプラント●
ダブルドラゴン……8
●アイディアファクトリー●
CG普話 じいさん2度びっくり!!……47
厄[YAKU] ～友情談疑～……49
●アイマックス●
アイレムアーケードクラシックス……61
花札グラフィティー恋々物語……67
●アイランドクリエイション●
サラブレッド達の栄冠……41
ブロックくずし ～デデンの逆襲～……55
●アクレイムジャパン●
エイリアン トリロジー……13
NBAJAM トーナメントエディション……25
Dの食卓 ～コンプリートグラフィックス～……48
レッスルマニア・ジ・アーケードゲーム……30
レボリューションX……20
●アジェンダ●
動画でパズルだ! プップクプー……54
●アスキー●
柿木将棋……63
麻雀厳流島……68
●アステック21●
宇宙豪商伝 爆裂商人(あきんど)……62
●アスミック●
ヴォルケンクラッツァー ―審判の塔―……33
宇宙生物フロポン君P!……53
SIDEWINDER(サイドワインダー)……18
シヴィライゼーション ―新・世界七大文明―……38
HARD ROCK CAB……20
宝魔ハンターライム Special Collection Vol.1……67
宝魔ハンターライム Special Collection Vol.2……67
●アテナ●
アテナの家庭盤 ～ファミリーゲームス～……61
デザエモン+(プラス)……19
ブロキッズ……55
アテナ リング オブ サイアス……49
●アトラス●
ガンパード……17
豪血寺一族2 ちょっとだけ最強伝説……7
鉄道王'96 ～いくぜ億万長者～……66
●アミューズ●
ほのぐらし ～これで完璧でぃす～……68
●アルトロン●
ただいま惑星開拓中!……42
MISSLAND……68
ROBO·PIT……11
●アルュメ●
あいどるプロモーション ～すずきゆみえ～……40
悟空伝説 -MAGIC BEAST WARRIORS-……7
●アンティノスレコード●
EPSシリーズ
Come and Kiss me/角田智美……61
Noise Reduction/山本ともあ……61
because I love you/森川由紀子……61
Believer Dreamer/水谷純子……61
MOONLIGHT to DAYBREAK/仲間由紀恵……61
●EAV●
NBA LIVE'96……26
オーバードライビンDX……26
Jリーグ バーチャルスタジアム'96……27
戦略将棋……65
ダンジョンクリエイター……34
テーマパーク……42
ハイオクタン……28
PGA TOUR96……28
ロードラッシュ……30
●イマジニア●
V・SPIKE(ヴィクトリースパイク)……25
昇龍三國演義……41
メルティランサー～銀河少女警察2086……39
●インタープレイ/EAV●
サイベリア……47
ブラッド・ファクトリー……10
●ヴァージンインタラクティブ●
アジャイルウォーリア……16
●ヴァンガード●
ヴィークル・キャヴァリアー……6
●ウィザード●
ミラクルワールド……55
●ヴィジット●
ザ・心理ゲーム……64
●エクシングエンタテイメント●
ウルフファング 空牙2001……12
海底大戦争……17
ぐっすんおよよ……51
3×3EYES ～吸精公主～……47
フローティングランナー ～7つの水晶の物語～……10
●エクゼコ・デベロップメント●
サンダーストーム &ロードブラスター……18
●SNK●
ザ・キング・オブ・ファイターズ'95……7
●SME●
キリーク・ザ・ブラッド……17
キリーク・ザ・ブラッド2……18
通天閣 TWO-TENKAKU……19
●SCE●
アークザラッド……31
VICTORY ZONE……62
ウィザードリィⅦ ガーディアの宝珠……33
ガンナーズヘヴン……6
クライム・クラッカーズ……34
上海 万里の長城……54
Jumping Flash!2 アロハ男爵大弱りの巻……4
Jumping Flash! アロハ男爵ファンキー大作戦の巻……8
戦国サイバー 藤丸地獄変……34
戦闘国家 エア・ランド・バトル……41
ハーミィホッパーヘッド スクラップパニック……10
ビヨンド・ザ・ビヨンド ～遥かなるカナーンへ～……35
PHILOSOMA……20
ホーンドアウル……20
ポポロクロイス物語……35
モータートゥーン・グランプリ……29
モータートゥーン・グランプリ2……29
●SCEI●
ESPN Street Games……25
Destruction Derby (デストラクション・ダービー)……28
Total NBA'96……22
MORTAL KOMBATⅢ……10
Wipe Out……30
●エス・ピー・エス●
GROUND STROKE……26
●エポック社●
ドラえもん のび太と復活の星……9
●エンジェル●
美少女戦士セーラームーン Supers 真・主役争奪戦……10
●オクタゴン・エンタテインメント●
対決るみーず!(メルヘンランド)……8
●OZクラブ●
大戦略 プレイヤーズ・スピリット……42
●ガスト●
ウエルカムハウス……46
Falcata ～アストラン・パードマの紋章～……43
メールプラーナ……43
●角川書店●
東京ダンジョン……34
●KANEKO●
全日本GT選手権 改……27
●カプコン●
井出洋介名人の新実戦麻雀……62
ヴァンパイア ～ザ ナイト ウォリアーズ～……6
学校のコワイうわさ 花子さんがきた!!……63
ストリートファイターⅡ ムービー……65
ストリートファイターZERO……4
ストリートファイター リアルバトル オン フィルム……8
天地を喰らうⅡ～赤壁の戦い～……9
バイオハザード……45
ロックマンX3……11
●ギャガ・コミュニケーションズ●
スノーマン……47
ダークシード……47
鉄球～TRUE PINBALL～……66
●ギャップス●
アイルトン・セナ カートデュエル……25
●元気●
ドリフト・キング 土屋圭市&坂東正明 首都高バトル……23
●ゲンソフト●
蟲の居所……55
●光栄●
アンジェリークSpecial……40
ウイニングポスト2……40
ウイニングポストEX……40
エアーマネジメント'96……40
EMITバリューセット……62
GOTHAⅡ・天空の騎士……41
三國志Ⅳ……37
三國志英傑伝……34
太閤立志伝Ⅱ……34
信長の野望・天翔記……42
信長の野望・覇王伝……43
●ココナッツジャパンエンターテイメント●
キング オブ ボウリング……26
サイバーウォー……64
ジョニー・バズーカ……8
STRIKER ～ワールドカッププレミアムステージ～……27
パチ夫くん ～パチンコランド大冒険～……67
WORLDCUP GOLF ～IN ハイアット ドラドビーチ～……30
●コナミ●
VIRTUAL GOLF SIMULATION 栄光のフェアウエイ……25
永世名人……62
NBAパワーダンカーズ……26
がんばれゴエモン ～宇宙海賊アコギング～……7
グラディウスDELUXE PACK……14
幻想水滸伝……32
極上パロディウスだ! DELUXE PACK……18
Jリーグ 実況ウイニングイレブン……27
実況パワフルプロ野球'95……27
実況パワフルプロ野球'95開幕版……27
進め!対戦ぱずるだま……52
スナッチャー……47
ツインビー対戦ぱずるだま……54
出たなツインビーヤッホー! DELUXE PACK……19
ときめきメモリアル ～forever with you～……39
ときめきメモリアル ～プライベートコレクション～……60
ハイパーオリンピック イン アトランタ……23
ポリスノーツ……46
ポリスノーツ ～プライベートコレクション～……68
ワールドサッカー ～ウイニングイレブン～……30
●コピアシステム●
競馬最勝の法則'95……41
競馬最勝の法則'96 Vol.1……41
●サンソフト●
おーちゃんのお絵かきロジック……50
ギャラクシーファイト ユニバーサル・ウォリアーズ……7
ゲームの達人……58
ゲームの鉄人THE上海……53
へべれけステーション ポポイっと……55
麻雀ステーションMAZIN 麻神……68
●サントス●
STAHLFEDER ～鉄甲飛空団～……18
●システム・クリエイト●

INDEX

unStack（アンスタック）……53
●シャノアール●
麻雀悟空 天竺……68
●ジャレコ●
アイドル雀士スーチーパイLimited……57
スラムドラゴン……8
燃えろ!!プロ野球'95 DOUBLE HEADER……29
●翔泳社●
エンターテイメント雀荘 That's Pon……62
グリルロジック……53
ZORK I（ゾークI）……47
痛快!!スロット・シューティング……19
Break Thru！（ブレイクスルー）……55
●小学館プロダクション●
クマのプー太郎
　空はピンクだ！全員集合!!（それダメっす）……64
●ズーム●
Zero Divide……5
●スカイ・シンク・システム●
くるりんPA！……51
●セイブ開発●
雷電プロジェクト……16
●セタ●
井出洋介の麻雀家族……62
金沢将棋'95……63
将棋 女流名人位戦……65
パーフェクト ゴルフ……28
●ゼネラルエンタテイメント●
TIZ
　～Tokyo Insect Zoo～……66
●ソフトバンク●
AI将棋……62
DESCENT（ディセント）……19
DOOM……15
VADIMS……55
MASTERS
　新・遥かなるオーガスタ……29
MYST……48
●ソラン●
メタルジャケット……43
●タイトー●
タイムギャル&忍者ハヤテ……65
チャンピオンレスラー実況ライブ……28
ツァイトガイスト……19
パズルボブル2……52
●タイムワーナー インタラクティブ●
Race Drivin' a GO！GO！……30
TAMA……66
●タカラ●
ちびまる子ちゃん……48
チョロQ……22
DX人生ゲーム……59
闘神伝……9
闘神伝2……6
●Team Bughouse●
Pandora Project-THE LOGIC MASTER-……43
●ツクダオリジナル●
オセロワールドII 夢と未知への挑戦……63
●ティー・イー・エヌ研究所●
SANKYO FEVER 実機シミュレーション……64
SANKYO FEVER ダウンタウン劇場……64
パチパチサーガ……35
●TGL●
アドヴァンストV.G.……6
●データイースト●
水滸演武……8
マジカルドロップ……55
●データム・ポリスター●
四柱推命ピタグラフ……64
負けるな！魔剣道2……10
●テクノスジャパン●
ジオ・キューブ……54
●テクノソフト●
球転界……63
熱血親子……10
REVERTHION……11
●テクモ●
でろーんでろでろ……54
●東北新社●
「占都物語」その I……65
●トミー●
新日本プロレスリング 闘魂烈伝……21
NINKU－忍空－……9
NuPa～ぬうぱ～……54
●トンキンハウス●
雨月奇譚……46
V-TENNIS……29
●ナグザット●
キリングゾーン……7
●ナムコ●
エースコンバット……13
ギャラクシアン³……17
サイバースレッド……18
Jリーグサッカー
　プライムゴールEX……27
スターブレードα……18
鉄拳-TEKKEN-……9
鉄拳2……5
ナムコマージャン スパローガーデン……66
ナムコミュージアムVOL.1……66
ナムコミュージアムVOL.2……66
ナムコミュージアムVOL.3……67
リッジレーサー……29
リッジレーサー レボリューション……24
●日本一ソフトウェア●
The鬼退治
　～目指せ！二代目桃太郎～……64
ジグソーワールド……54
●日本クラリービジネス●
矢追純一極秘プロジェクト
　UFOを追え!!……60
●日本物産●
エキスパート……16
祇園花……63
デッドヒートロード……28
ニチブツアーケードクラシックス……67
ニチブツマージャン女子高名人戦……67
ハイパークレイジークライマー……10
●NEW●
BOXER'S ROAD……24
●ネオレックス●
コズミックレース
　～for the locked up planet～……26
●ネクサスインターラクト●
POTESTAS（ポテスタス）……43
●ハーティロビン●
卒業～クロスワールド～……47
●バップ●
古典詰碁 四神の巻……64
●バトラ●
ロードランナー
　レジェンドリターンズ……56
●パンサーソフトウェア●
SPACE GRIFFON VF-9……34
●バンダイ●
SDガンダム OVER GALAXIAN……17
機動戦士ガンダム……17
機動戦士ガンダムVer.2.0……14
キャプテン翼J
　GET IN THE TOMORROW……26
ドラゴンボールZ
　Ultimate Battle 22……9
ドラゴンボールZ
　偉大なるドラゴンボール伝説……9
PDウルトラマンインベーダー……20
●バンダイビジュアル●
卒業R～Graduation Real……42
●バンタン電脳工場●
デスマスク……48
●バンプレスト●
第4次スーパーロボット大戦S……33
土器王紀……44
プレイスタジアム……29
●BMGビクター●
オフ・ワールド・インターセプター……17
ゲックス……7
トータルエクリプス ターボ……19
●ビクターエンタテインメント●
アメリカ横断ウルトラクイズ……61
クラシックロード……40
サンダー・ホークII……15
シーバス・フィッシング……27
ノバストーム……20
●BPS●
テトリスーX……54
信長疾風記 煌……42
松方弘樹の
　ワールドフィッシング……30
●ヒューマン●
ザ・ファイヤーメン2 ピート&ダニー……7
トワイライトシンドローム 探索編……45
ハイパーファイナルマッチテニス……28
HYPERフォーメーションサッカー……28
パペット ズー ピロミィ……43
ファイヤープロレスリング アイアンスラム'96 29
ロジックパズルレインボータウン……56
●ビング●
ナイトストライカー……19
●ファミリーソフト●
あすか120%スペシャルBURNING Fest.……3
メタモル・パニック
　DOKIDOKI妖魔バスターズ!!……48
●フォーラム●
喜国雅彦印
　笑う婦警さんパチスロハンター……63
ユニバーサル機完全解析
　パチスロシミュレーター……68
●フジテレビジョン●
NIGHTHEAD～ザ・ラビリンス～……48
●プリズム・アーツ●
サーキットビート……26
●プロファイア●
Extreme Power……16
●フロム・ソフトウェア●
KING'S FIELD……33
KING'S FIELD II……33
KING'S FIELD III……32
●ヘクト●
サラブレッドブリーダーII PLUS……41
●ポリグラム●
エコエコアザラク……46
ツインゴッデス……8
●マイクロネット●
闘牌伝 アカギ……66
●毎日コミュニケーションズ●
極大道棋……63
●マップジャパン●
ネオ・プラネット……42
ユニバーサル バーチャ パチスロ
　～必勝攻略法～……69
●マルチソフト●
DEFCON5……34
●メサイヤ●
超兄貴～究極無敵銀河最強男～……18
●メディアエンターテイメント●
キュイーン……17
●メディアエンターテイメント
　／HAMLET（博報堂）●
ディスクワールド……48
●メディアクエスト●
ライフスケイプ
　～生命40億年はるかな旅～……69
●メディアワークス●
新フォーチュン・クエスト
　食卓の騎士たち……59
●UBIソフト●
RAYMAN……11
●吉本興業●
爆笑!!オール吉本クイズ王決定戦DX……67
●ライズ●
めざせ！戦球王……53
●ライトスタッフ●
アルナムの牙
　～獣族十二神徒伝説～……46
●リバーヒルソフト●
卒業II ネオ・ジェネレーション……42
ブルー・シカゴ・ブルース……48
●ログ●
対局将棋［極］……65

DENGEKI

Soft Station

SPECIAL

■発行人／染谷恵司　■編集人／渡部雅人
■発行元／メディアワークス
〒101　東京都千代田区神田駿河台1-8
■発売元／主婦の友社
〒101　東京都千代田区神田駿河台2-9
ⒸMedia Works 1996 Printed in Japan